

# Dall'armistizio alla repubblica

## Tariffe postali 8 settembre 1943 – 31 luglio 1946

### Presentazione

La collezione riguarda le tariffe in vigore nel nostro paese dal mese di settembre 1943 al 31 luglio 1946, primo mese di repubblica. In testa ad ogni periodo tariffario brevi cenni storici che illustrano i fatti insieme alle tariffe del periodo.

A seguire il piano della collezione e la bibliografia. La mail per eventuali comunicazioni, o scambio opinioni tra collezionisti, è [bruno.sommella@libero.it](mailto:bruno.sommella@libero.it)

### Piano della Collezione

Dall'armistizio alla repubblica (tariffe postali 8 settembre 1943 – 31 luglio 1946)

Presentazione

Piano della collezione e bibliografia

|   |
|---|
| <b>interno</b>  |
| <b>tariffario da 8 settembre 1943 a 30 settembre 1944</b>                   |
| corrispondenze per l'interno oggetti postali                                |
| corrispondenze per l'interno servizi accessori                              |
| corrispondenze per l'interno altri servizi                                  |
| corrispondenze per l'interno posta militare                                 |
| corrispondenze per l'interno durante Governo militare alleato in Sicilia    |
| corrispondenze per l'interno durante Governo militare alleato a Napoli      |
| <b>tariffario RSI da 1° ottobre 1944 a 30 giugno 1945</b>                   |
| corrispondenze per l'interno oggetti postali                                |
| corrispondenze per l'interno servizi accessori                              |
| <b>tariffario da 1° ottobre 1944 al 31 marzo 1945</b>                       |
| corrispondenze per l'interno oggetti postali                                |
| corrispondenze per l'interno servizi accessori                              |
| <b>tariffario da 1° aprile 1945 al 10 novembre 1945</b>                     |
| corrispondenze per l'interno oggetti postali                                |
| corrispondenze per l'interno servizi accessori                              |
| corrispondenze per l'interno da territorio occupato - Zona A Venezia Giulia |
| <b>tariffario da 11 novembre 1945 al 31 gennaio 1946</b>                    |
| corrispondenze per l'interno oggetti postali                                |
| corrispondenze per l'interno servizi accessori                              |
| <b>tariffario da 1° febbraio 1946 al 31 luglio 1946</b>                     |
| corrispondenze per l'interno oggetti postali                                |
| corrispondenze per l'interno servizi accessori                              |
| corrispondenze per l'interno altri servizi                                  |
| corrispondenze per l'interno da territorio occupato - Zona A Venezia Giulia |
| <b>estero via di superficie</b>   |
| <b>tariffario da 8 settembre 1943 a 30 agosto 1944</b>                      |
| corrispondenza per estero via di superficie                                 |
| corrispondenze per l'estero durante Governo militare alleato in Sicilia     |
| <b>tariffario RSI da 1° ottobre 1944 a 30 giugno 1945</b>                   |
| corrispondenza per estero via di superficie                                 |
| <b>tariffario da 1° settembre 1944 al 31 marzo 1945</b>                     |
| corrispondenza per estero via di superficie                                 |
| <b>tariffario da 1° aprile 1945 al 14 ottobre 1945</b>                      |
| corrispondenza per estero via di superficie                                 |
| <b>tariffario da 15 ottobre 1945 al 31 marzo 1946</b>                       |
| corrispondenza per estero via di superficie                                 |
| corrispondenza per l'estero da territorio occupato - Zona A Venezia Giulia  |
| <b>tariffario da 1° aprile 1946 al 31 luglio 1946</b>                       |
| corrispondenza per estero via di superficie                                 |
| corrispondenza per l'estero da territorio occupato - Zona A Venezia Giulia  |
| <b>estero via aerea</b>   |
| corrispondenze per estero via aerea Europa                                  |
| corrispondenze per estero via aerea Africa                                  |
| corrispondenze per estero via aerea Asia                                    |

### BIBLIOGRAFIA

Il Novellario di Franco Filanci "vol. 4 da una Repubblica all'altra 1943-1948"

La Repubblica Sociale Italiana di Luigi Sirotti

Il Regno d'Italia nella posta e nella filatelia di Bruno Crevato-Selvaggi II tomo

Vaccari Magazine rivista di informazione filatelica e storico postale

Specializzato Luogotenenza, Repubblica e Trieste ed. Sassone

AICPM 1974-2004 tariffe postali Italiane 1863-2000 di B. Carobene, E. M. Gabbini e P. Macrelli

Trieste tra alleati e pretendenti 1943-1954 di Franco Filanci

**INTERNO**

| tariffe interno                   | 8-9-1943  | 1-10-1944      | 1-10-1944       | 1-4-1945   | 11-11-1945 | 1-2-1946  |
|-----------------------------------|-----------|----------------|-----------------|------------|------------|-----------|
|                                   | 30-9-1944 | 30-6-1945 (**) | 31-3-1945 (***) | 10-11-1945 | 31-1-1946  | 31-7-1946 |
| lettera semplice (*)              | 0,5       | 1              | 1               | 2          | 2          | 4         |
| lettera nel distretto             | 0,25      | 0,5            | 0,5             | 1          | 1          | 3         |
| biglietto postale                 | 0,5       | 1              | 1               | 2          | 2          | 5         |
| cartolina (*)                     | 0,3       | 0,5            | 0,6             | 1,2        | 1,2        | 3         |
| cartolina fino a 5 parole         | 0,2       | 0,25           | 0,4             | 0,8        | 0,8        | 2         |
| stampe (*)                        | 0,1       | 0,2            | 0,2             | 0,4        | 0,4        | 1         |
| biglietto da visita               | 0,5       | 0,25           | 0,4             | 0,8        | 0,8        | 2         |
| manoscritto (*)                   | 0,6       | 1,2            | 1,2             | 2,4        | 2,4        | 5         |
| cedola libraria                   | 0,05      | 0,1            | 0,1             | 0,2        | 0,2        | 1         |
| recapito autorizzato              | 0,1       | 0,2            | 0,2             | 0,4        | 0,4        | 1         |
| tessera postale di riconoscimento | 3,7       | 10             | 10              | 20         | 20         | 40        |
| espresso                          | 1,25      | 2,5            | 2,5             | 5          | 5          | 10        |
| raccomandata chiuise              | 1,25      | 1,5            | 2,5             | 5          | 5          | 10        |
| raccomandata aperta               | 0,6       | 1,5            | 1,2             | 2,4        | 2,4        | 5         |
| avviso di ricevimento             | 0,5       | 1              | 1               | 2          | 2          | 4         |
| assicurata prime L. 200           | 1         | 1,5            | 2               | 4          | 4          | 6         |
| assicurata ogni L.100 successiva  | 0,5       | 0,75           | 1               | 2          | 2          | 3         |

(\*) tariffe ridotte, sindaci e militari, su lettere, manoscritti e stampe scontavano il 50 %

(\*\*) tariffario RSI

(\*\*\*) tariffario regno del sud

*Nelle didascalie dei vari documenti sono dettagliate le tariffe dei soli atti giudiziari ed assicurate.*

**Tariffario da 8 settembre 1943 a 30 settembre 1944.**

**Corrispondenze per l'interno oggetti postali**

**Lettera**

*Il proclama di Badoglio dell'8 settembre 1943 è l'annuncio dell'entrata in vigore dell'armistizio di Cassibile firmato dal governo Badoglio con le forze Alleate della seconda guerra mondiale. Molti italiani pensarono che la guerra fosse finita, invece iniziava una delle pagine più buie della storia del nostro paese.*



**Da Fiume a Laives (Bolzano), 8 settembre 1943, lettera 1° porto. Tariffa: L. 0,50. Giorno dell'armistizio.**

Il **12 settembre 1943** un commando tedesco libera Mussolini dalla prigionia in un albergo sul Gran Sasso e lo porta a Berlino da Hitler. Il **15 settembre** la radio comunica che "Benito Mussolini ha ripreso oggi la suprema direzione del fascismo in Italia", mentre viene dato ordine a tutte le organizzazioni del partito di appoggiare attivamente l'esercito germanico. Tre giorni dopo, in un discorso radiofonico da Monaco, Mussolini annuncia la propria volontà di dar vita, nella parte d'Italia occupata dai tedeschi, a uno stato fascista repubblicano. La **Repubblica Sociale Italiana**, con capitale a Salò, sul lago di Garda, nasce ufficialmente il **23 settembre 1943**. L'Italia è divisa in due, regno del sud e regno del nord. All'inizio e fino al **30 settembre 1944**, un unico tariffario utilizzato in entrambi i regni.

Per l'Italia centro meridionale continuarono ad essere utilizzati i valori in uso prima dell'8 settembre anche se mal si sopporta la presenza dei fascetti.

Per l'Italia settentrionale, oltre ad essere utilizzati i valori in uso prima dell'8 settembre, anche se mal si sopporta l'immagine del "Re traditore", saranno soprastampati i valori della serie imperiale, con G.N.R. e con fascetto, distribuiti dal mese di gennaio 1944. Vengono emesse, con utilizzo nel regno del nord, le serie monumenti distrutti, prima e seconda emissione, e Fratelli Bandiera. I francobolli con effigie reale, non soprastampati, restano in corso fino al 15 marzo 1944 anche se raramente tassati dopo tale data.

Per la grave carenza di carte valori, presso gli uffici postali e le rivendite, viene consentito l'uso limitatamente per l'interno dei francobolli di posta aerea, dei francobolli doppi dei pacchi postali e dei segnataste.

Dal 13 luglio 1944 furono distribuiti in Italia, per uso normale, anche i francobolli di Posta Militare.

#### Lettera nel distretto



Da Viareggio (Lucca) per città, 9 novembre 1943, lettera 1° porto nel distretto. Tariffa: L. 0,25.  
Di non facile reperimento i documenti con valori Rossiniani in periodo RSI.



*Da Milano a Modena, 12 ottobre 1943, lettera 1° porto. Tariffa: L. 0,50. Di non facile reperimento i documenti con valori Rossiniani in periodo RSI.*

*Da Varese a Comabbio (Varese), 18 gennaio 1944, lettera 1° porto. Tariffa: L. 0,50.*



Lettera



Da Brescia a Milano, 25 febbraio 1944, lettera 1° porto. Tariffa: L. 0,50.  
Affrancatura mista GNR, tiratura di Brescia, e fascetti.



Da Castelnovo di Sotto (Reggio Emilia) a Castel del Rio (Bologna), 31 luglio 1944, lettera 1° porto.  
Tariffa: L. 0,50. Affrancatura mista GNR, tiratura di Verona, e imperiale.



Da Camandona a Vercelli, 23 maggio 1944, lettera 1° porto. Tariffa: L. 0,50. Affrancatura in emergenza.



Da Milano ad Alassio (Savona), 8 dicembre 1943, lettera 2° porto L.1. Affrancatura con 20 valori cent. 5 imperiale.

## Lettera tassata



**Da Voghera a Milano, 16 marzo 1944, lettera 1° porto. Tariffa: L. 0,50.**

Assolta per centesimi 50 con un valore imperiale che non viene annullato in quanto considerato fuori corso, impronta "T". I valori imperiali, con effigie del re, erano stati messi fuori corso dal 15 marzo in quanto nel regno del nord non era ben vista l'immagine del re traditore. La lettera risulta tassata al verso per il doppio, con un segnatasse da L. 1, al suo arrivo a Milano il 21 marzo 1944. La lettera presenta, al verso, mancanza di carta.

## Cartolina



Da Milano a Busto Arsizio, 29 aprile 1944, cartolina illustrata. Tariffa: L. 0,30.  
Affrancatura in emergenza, assolta con recapito autorizzato e marca da bollo.



Da Bergamo a Olginate (Como), 21 agosto 1944, cartolina illustrata. Tariffa: L. 0,30.  
La tariffa da 10 centesimi, per cartolina solo firma, era stata sospesa il 26 marzo 1942.  
Affrancatura in emergenza.

## Biglietto postale



Da Palazzolo sull'Oglio a Bergamo, 22 gennaio 1944, cartolina dell'industria privata assolta come biglietto postale. Tariffa: L. 0,50. Affrancatura propaganda di Guerra sovrastampata GNR, tiratura di Brescia.

## Stampe

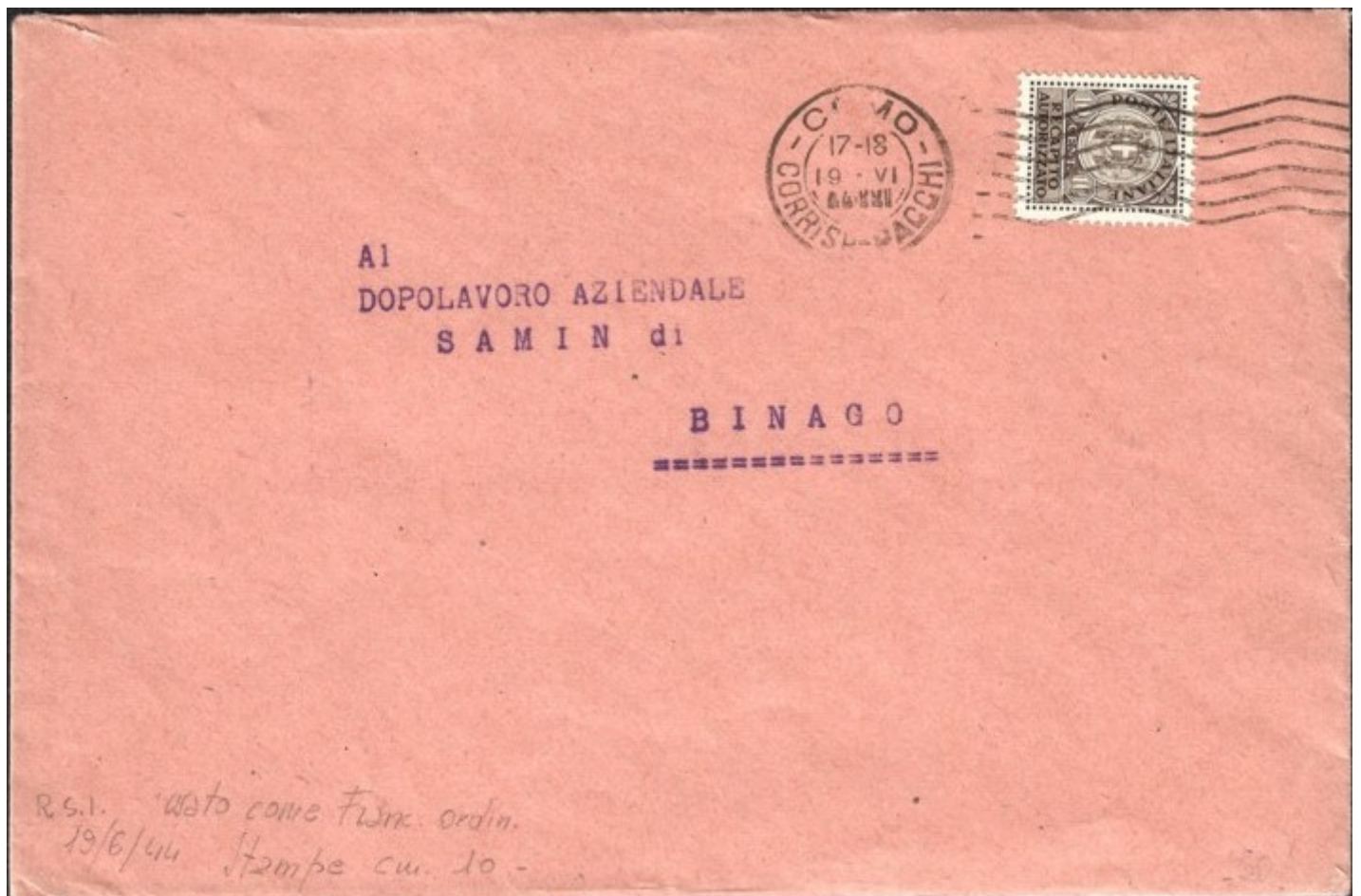

Da Como a Binago, 19 giugno 1944, stampe. Tariffa: L. 0,10. Affrancatura in emergenza.

## Biglietto da visita



*Da Ronchi dei Legionari a Trieste, 1 aprile 1944, biglietto da visita listato a lutto. Tariffa: L. 0,50.  
I biglietti da visita dal 26 marzo 1942 dovevano essere affrancati come la lettera.  
Il biglietto venne quindi tassato per 40 centesimi, il doppio del mancante.*

**Corrispondenze per l'interno servizi accessori  
Raccomandata**



*Da Brescia a Palazzolo sull'Oglio, 18 febbraio 1944, lettera 1° porto raccomandata L. 1,75.  
Affrancatura GNR, tiratura di Brescia.*

Raccomandata

Da Vecchiano  
(Pisa) a Pisa,  
28 marzo  
1944, 1° porto  
raccomandata  
L. 1,75.  
Affrancatura  
in emergenza.



Da Dumenza (Varese) a Cherasco (Cuneo), 20 settembre 1944, lettera 1° porto raccomandata L. 1,75.  
Affrancatura in emergenza. Valori gemelli per i centesimi 20.

Raccomandata



Da Solara (Modena) a Modena, 23 agosto 1944, lettera 1° porto raccomandata L. 1,75.

Da Varedo (Milano) a Milano, 26 giugno 1944, lettera 2° porto raccomandata L. 2,25. Affrancatura in emergenza.





Da Laurana (Fiume) a Pinerolo (Torino), 13 novembre 1943, biglietto postale in tariffa espresso L. 1,75. Valori gemelli.



Da S. Miniato Basso (Pisa) a Castel Massa (Ferrara), 10 aprile 1944, lettera 1° porto espresso L. 1,75. Affrancatura in emergenza.

Raccomandata espresso

Da Thiene ad  
Altissimo, 15  
febbraio 1944,  
lettera 1°  
porto  
raccomandata  
espresso L.  
3,00.  
Affrancatura  
in emergenza.



Da Voghera a Castelmassa (Rovigo), 1° giugno 1944, lettera 1° porto raccomandata espresso L. 3.00.  
Affrancatura in emergenza.



Da Bologna a Gravedana (Como), 20 settembre 1944, lettera 1° porto assicurata per un valore di L. 1000, affrancata per L. 6,75 (gr. 14 pari a 1 porto (1 \* 0,50) = L. 0,50, raccomandata = L. 1,25, assicurata prime L. 200 = L. 1 ulteriori L. 800 (0,5 \* 8) per complessive L. 5, con un totale di 0,5 + 1,25 + 5 = 6,75).



Da San Remo a Seregno, 23 dicembre 1943, lettera 2° porto assicurata, manoscritto gr. 20, per un valore di L. 500, affrancata per L. 4,75. (gr. 20 pari 2 porti (2 \* 0,5) = 1 L., raccomandata = 1,25 L., assicurata prime L. 200 = 1 L. ulteriori L. 300 (0,5 \* 3) = 1,5 L., per un totale di 1 + 1,25 + 2,5 = 4,75).



Da Sacile ad Aquileia, 4 maggio 1944, manoscritto raccomandato primi 200 gr L. 1,20.  
Affrancatura di emergenza.



Da Camerlata a Palazzolo dell'Oglio, 8 settembre 1944, manoscritto raccomandato primi 200 gr L. 1,20.  
Affrancatura di emergenza.



Da Menaggio a Solarolo, 3 aprile 1944, cartolina per espresso assolta L. 1.55. Affrancatura in emergenza.

Atti giudiziari



Da Milano a Como, 3 ottobre 1943, atti giudiziari chiusi assolti per L. 2,85.

Lettera: L. 0,50; Diritto di raccomandazione corrispondenze chiuse: L. 1,25; Avviso di ricevimento: L. 0,50; Diritto di raccomandazione corrispondenze aperte: L. 0,60.

Avviso di ricevimento



Da Mantova a Monza (Milano), 21 giugno 1944, avviso di ricevimento raccomandata. Tariffa L. 0,50. Affrancatura mista GNR, tiratura di Brescia, e imperiale

Corrispondenze per l'interno altri servizi  
Tessera riconoscimento postale



Ferrara, 13 settembre 1943, tessera postale di riconoscimento. Tariffa: L. 3,70.

**ammenda al personale**

Le sanzioni pecuniarie inflitte al personale delle poste per irregolarità commesse nell'espletamento del servizio sono convertite in carte valori postali da applicarsi sul Mod. 162.

Inizialmente l'ammenda era rappresentata da segnatasse, spesso bucati per impedirne il riutilizzo, ma a partire dai primi anni del 1900 vengono usati i francobolli.

MODELLO 162 (Ediz. 1935).

MINISTRAZIONE DELLE POSTE E DEI TELEGRAFI  
DIREZIONE OD UFFICIO  
EMITTENTE DEL MODULO 162

Con lettera del 19. 11. 1943  
N. 209

è stata inflitta una ammenda di L. 1  
al Pecchi  
di Eleonora  
per ritardo orario  
giorno 16 c.m.

Ufficio Postale T  
Roma Nomentano  
(Archivio)

N. 517

Spazio riservato all'applicazione dei francobolli, da annullarsi col bollo a data de.l'ufficio.



24/12/43

Veggansi avvertenze a tergo.

**Roma, 24 dicembre 1943, ammenda al personale inflitta con lettera del 19 novembre 1943 per ritardo orario, nel giorno del 16 novembre, L.1.**

Corrispondenze per l'interno posta militare  
Lettera



Lettera, 15 giugno 1944, spedita dall'ufficio di posta militare n. 67, dislocato a Bari e assegnato al IX corpo d'armata, poi comando militare di Puglia e Lucania, ed indirizzata ad un ufficiale italiano di stanza a Lecce.  
Tariffa: L. 0,50 ©.



Il mittente non poté godere della riduzione 50 % prevista dalla tariffa per la corrispondenza indirizzata ai militari di truppa e graduati. Inizialmente la lettera che reca fascetta e timbri di censura italiana era affrancata nella parte superiore sinistra: segni di bagnatura, leggere abrasioni ed una lacerazione riparata con una striscia di carta sono compatibili con l'asportazione di almeno un francobollo. Giunta a Lecce il 19 giugno, priva di affrancatura venne tassata con due valori imperiale con fasci, centesimi 20 e 30, soprastampati con bollo "T" ed utilizzati come segnataste in tassazione di emergenza. In base al regolamento, al momento di spedizioni non in franchigia effettuate senza affrancatura, purchè recanti bolli di posta militare la tassazione sarebbe stata semplice. Venne quindi tassata per il solo porto mancante. Impossibilitati alla consegna, menzione manoscritta "sconosciuto", la lettera fu rispedita all'ufficio di posta militare n. 67 dove giunse il 25 luglio 1944, annullato al verso, per essere riconsegnata al mittente che però nel frattempo si era trasferito altrove insieme suo reparto, indicazioni manoscritte al verso. Al verso sono presenti anche il bollo lineare di reparto comando Militare della Puglia e Lucania / Ufficio P.M. 67 / Direzione e i bolli di reparto tondo e lineare del Comando del Centro Riorganizzazione Militare Settore Adriatico.

**Corrispondenze per l'interno durante Governo militare alleato in Sicilia**

Dal 22 settembre 1943 viene riattivato il servizio postale verso ogni luogo della Sicilia. Da metà ottobre 1943 il servizio postale era tornato regolare in tutta la Sicilia ed erano state riammesse le corrispondenze in busta chiusa, la franchigia postale e la riduzione al 50% per i sindaci. Il servizio è preceduto dalla vendita di francobolli che Washington ha iniziato a spedire già dal mese di luglio 1943. I valori saranno in uso solo in Sicilia, e fino al 30.9.1944, con la dicitura "ALLIED MILITARY POSTAGE".

Le tariffe in vigore, per l'interno, restano quelle italiane prima dell'armistizio.

**Corrispondenze per l'interno oggetti postali**

**Lettera nel distretto**



*Da Palermo per città, 11 marzo 1944, lettera nel distretto. Tariffa: L. 0,25.  
Fascetta e timbro "VERIFICATO PER CENSURA 1003", ufficio di Palermo.*

**Lettera**



*Da Messina a Furci Siculo, 5 luglio 1944, lettera 1° porto. Tariffa: L. 0,50.*

Cartolina



Da Ribera per Sciacca, 2 novembre 1943, CP imperiale "VINCEREMO". Tariffa: L. 0,30. Cartolina utilizzata solo come supporto e vignetta ricoperta con valore da 30 centesimi in quanto le carte valori regno d'Italia non erano autorizzate all'affrancatura.

Cartolina tra sindaci



Da Palermo a Lervara, 3 dicembre 1943, cartolina in tariffa sindaci. Tariffa: L. 0,15.



Da Sant'Agata a Catania, 7 dicembre 1943, lettera in tariffa sindaci. Tariffa: L. 0,25.



Da Catania a Sant'Alfio, 6 dicembre 1943, manoscritto in tariffa ridotta. Tariffa: L. 0,30.  
Ufficio censura di Catania "Censura n° 1006".

Partecipazione



*Da Palermo ad Alcamo, 12 aprile 1944, partecipazione di lutto assoluto per 50 centesimi.  
Affrancatura al verso.*

Corrispondenze per l'interno servizi accessori  
Raccomandata



*Da Agrigento a Palermo, 18 luglio 1944, 1° porto raccomandata L. 1,75.*

Espresso



Da S. Croce Camerina per Roma, 30 agosto 1944, 1° porto interno espresso, assolto per L. 1,75. Bollo A.C.S. "Allied Censorship Station". La corrispondenza per Roma era stata ripristinata dal mese di luglio.

Manoscritto raccomandato



Da Casteltermini ad Agrigento, 22 giugno 1944, manoscritto raccomandato assolto per L. 1,20.

## Avviso di ricevimento



*Da Messina a Pace del Mela (Messina), 24 giugno 1944, avviso di ricevimento raccomandata. Tariffa L. 0,50.*

**Corrispondenze per l'interno durante GOVERNO MILITARE ALLEATO (GMA) a Napoli**

*Un servizio postale limitato alla città di Napoli tornò a funzionare il 10 dicembre 1943. Vengono permesse due classi di posta, cartoline e fatture. La tariffa sarà di 50 centesimi per entrambe. Verranno emessi tre valori da 20, 35 e 50 centesimi con soprastampa "GOVERNO MILITARE ALLEATO". Il servizio fu esteso anche alla città di Salerno.*

*Sempre nel mese di dicembre questi valori fanno la loro comparsa anche in Puglia, dove in realtà il GMA non ha mai messo piede.*

**Stampe raccomandate**



*Da Bari a Taranto, 27 dicembre 1943, stampe raccomandate L. 0,70.*

*La lettera conteneva assegno per servizio lavoratori e la spedizione fu effettuata approfittando dell'arrivo di francobolli dalla città di Napoli. Affrancatura mista imperiale e GMA (GOVERNO MILITARE ALLEATO).*

**Tariffario RSI da 1° ottobre 1944 a 30 giugno 1945.**

Il 1° ottobre l'Italia settentrionale adotta un suo proprio tariffario, che resterà in uso fino al 30 giugno 1945.

**Corrispondenze per l'interno oggetti postali: lettera in tariffa ridotta**

**Da Merano ad Eppan  
(Bolzano), 10 ottobre  
1944, lettera in tariffa  
ridotta tra podestà.  
Tariffa: L. 0,50.**



**Lettera nel distretto con tassa a carico del destinatario.**



**Da Torino per città, 5 novembre 1944, 2° porto nel distretto con tassa a carico del destinatario L. 1.**

Lettera



Da Mantova a CastelMassa (Rovigo), 13 aprile 1945, lettera 1° porto. Tariffa: L. 1.  
Fascetta "VERIFICATO PER CENSURA" e timbro "COMMISSIONE PROV. DI CENSURA 51 R" di Mantova.



Da Colombaro a San Pier D'Arena (Genova), 12 febbraio 1945, biglietto postale con stemma RSI raffigurante monumenti distrutti da 25 centesimi in tariffa lettera/biglietto. Tariffa: L. 1.

Lettera



Da Polesella a CastelMassa (Rovigo), 6 ottobre 1944, lettera 2° porto L. 2.

Cartolina

Da Rebbio (Como) a  
Barzanò (Como), 20  
marzo 1945, CP  
GIUSEPPE  
MAZZINI centesimi  
30. Tariffa: L. 0,50.  
Timbro  
"COMMISSIONE  
PROVINCIALE DI  
CENSURA 17 R" di  
Como.



Stampe

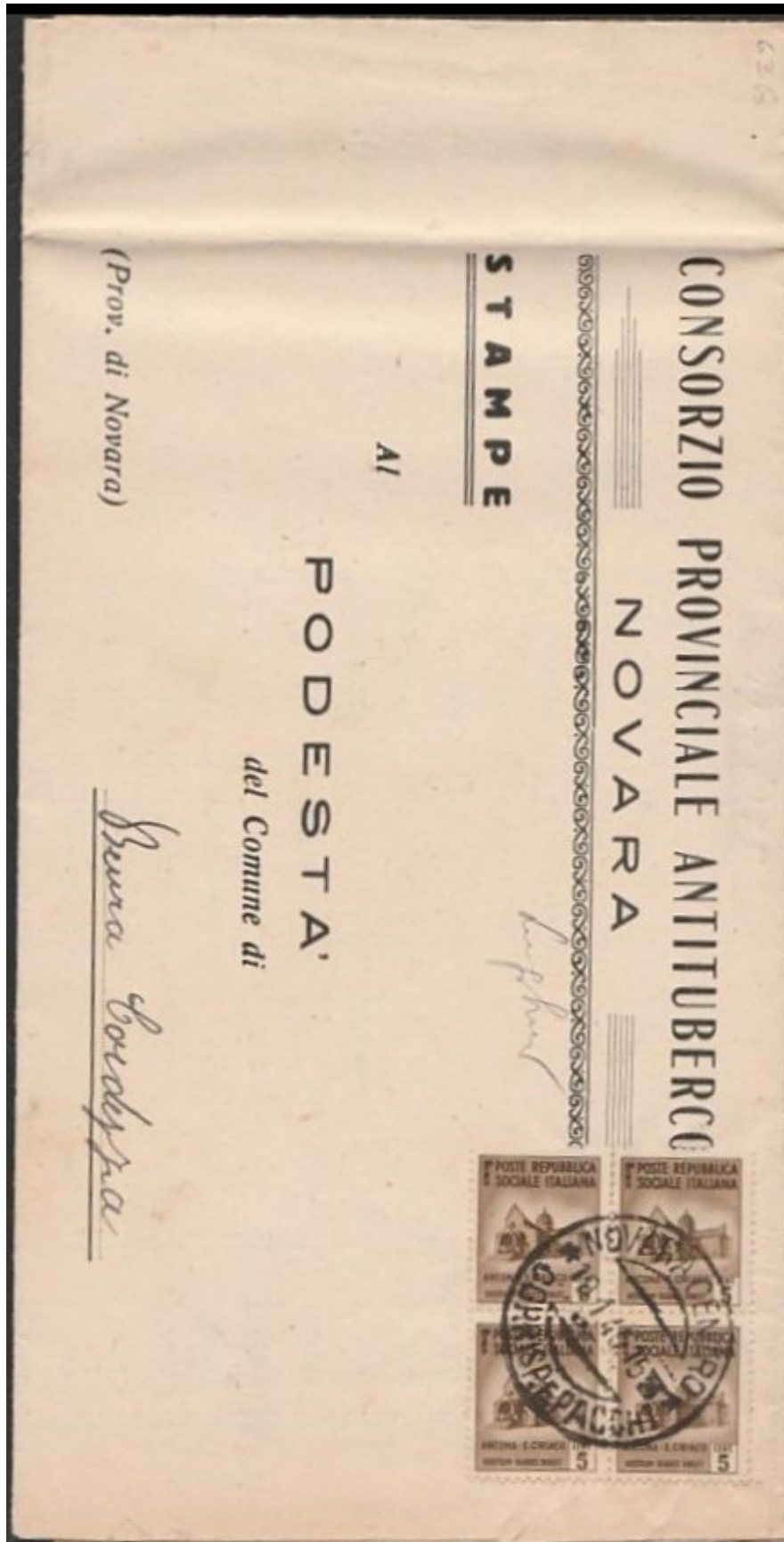

Da Novara a Beura (Novara), 19 gennaio 1945, stampe. Tariffa: L. 0,20 ©.

Manoscritto



Da S. Mauro Torinese (Torino) a Monselice (Padova), 12 ottobre 1944, manoscritto primi 200 gr. tariffa ridotta.  
Tariffa: L. 0,60.

Corrispondenze per l'interno servizi accessori  
Raccomandata



Da Bolzano per città, 25 aprile 1945, lettera 1° porto raccomandata nel distretto L. 2.  
Giorno della liberazione. Bollo accessorio "SCONOSCIUTO DAL PORTALETTERE".

Raccomandata



Da Padova a Milano, 29 gennaio 1945, lettera 1° porto raccomandata L. 2,50. Valori gemelli.

Da CastelMassa  
(Rovigo) a  
Venezia, 9 giugno  
1945, lettera 1°  
porto  
raccomandata L.  
2.50.



Raccomandata



Da Genova a Viola, 10 marzo 1945, lettera 1° porto raccomandata L. 2.50. Fascetta "VERIFICATO PER CENSURA".



Da Sustinente a Mantova, 23 novembre 1944, lettera 1° porto raccomandata L. 2,50. Etichetta di emergenza. Blocco di 8 valori centesimi 25 monumenti distrutti, prima emissione.

Raccomandata



Da Noventa Padovana a Dolo (Venezia), 17 aprile 1945, lettera 2° porto raccomandata L. 3,50.

Espresso

Da Verona a Milano, 22 febbraio 1945, lettera 1° porto espresso L. 3.50.





Cartolina espresso

Da Milano a Torino,  
29 novembre 1944,  
cartolina per espresso  
L. 3.



atti giudiziari

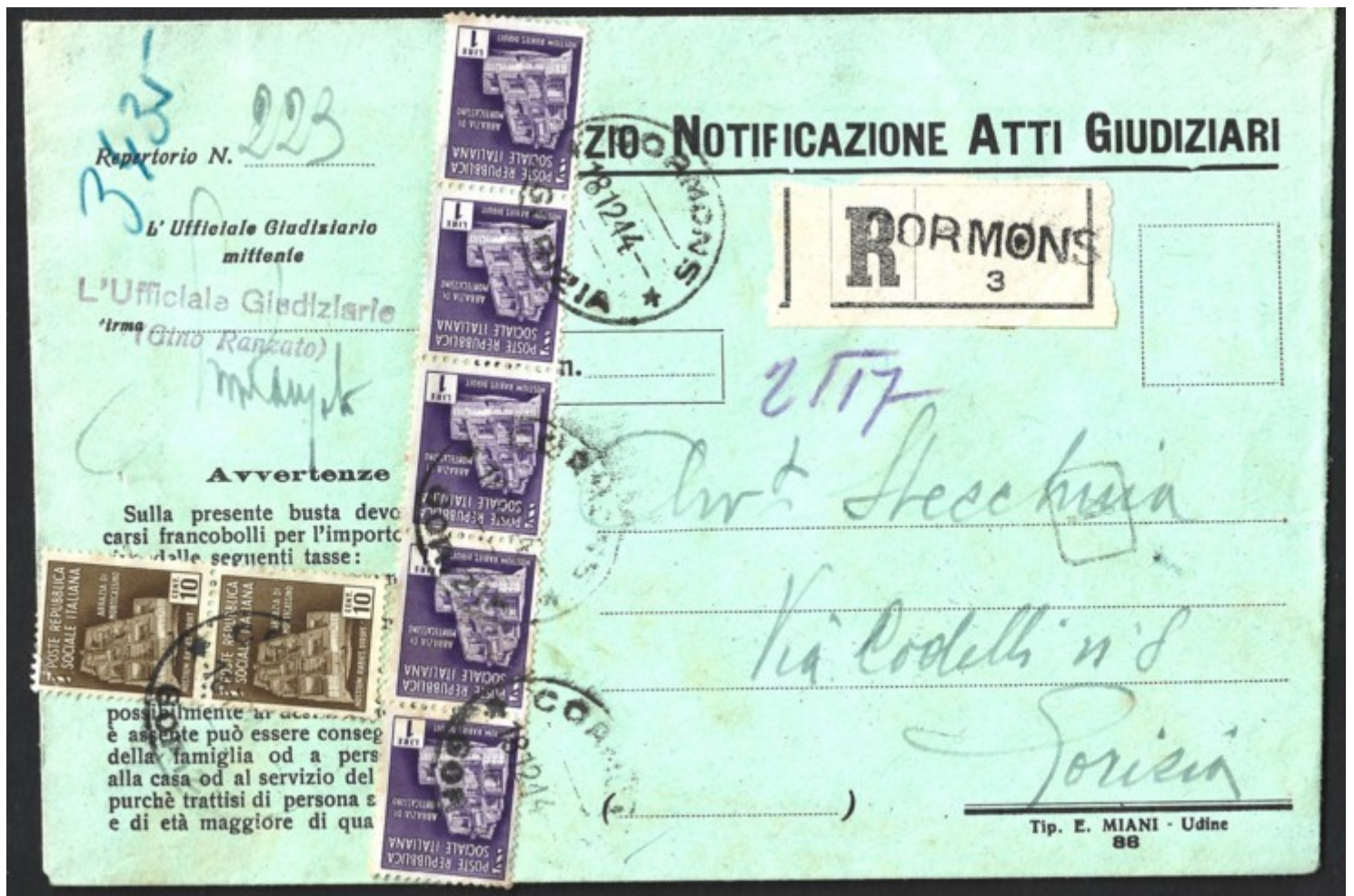

Da Cormons a Gorizia 18 dicembre 1944, atti giudiziari in tariffa manoscritti aperti raccomandati L. 5,20.  
Manoscritti: L. 1,20; Diritto di raccomandazione corrispondenze aperte: L. 1,50;  
Avviso di ricevimento: L. 1; Diritto di raccomandazione corrispondenze aperte: L. 1,50.



da Busto Arsizio (Varese) a Saronno, 1° dicembre 1944, atti giudiziari in tariffa lettera 2° porto raccomandata chiusa L. 6. Lettera: L. (1 \* 2); Diritto di raccomandazione corrispondenze chiuse: L. 1,50; Avviso di ricevimento: L. 1; Diritto di raccomandazione corrispondenze aperte: L. 1,50.

avviso di ricevimento



da Bologna per città, 5 febbraio 1945, avviso di ricevimento raccomandata. Tariffa L. 1.

**Tariffario da 1° ottobre 1944 al 31 marzo 1945.**

Il 1° ottobre l'Italia centrale e meridionale modificano il tariffario interno.

Corrispondenze per l'interno oggetti postali

Lettera



Da Taranto a Conversano, 28 febbraio 1945, lettera 1° porto in tariffa sindaci. Tariffa: cent. 0,50.



Da Palermo a Roma, 18 novembre 1944, lettera 1° porto. Tariffa: L. 1.  
Fascetta "VERIFICATO PER CENSURA" e timbro di censura alleata "1067" in partenza.

Cartolina



Da Roma a Ariano Irpino (Avellino), 10 gennaio 1945, CP imperiale "VINCEREMO" centesimi 15, con stemma sabauda. Tariffa: L. 0,60. Bollo A.C.S. "Allied Censorship Station".



Da S. Giovanni Rotondo a Trinitapoli, 21 marzo 1945, CP imperiale "VINCEREMO" centesimi 30, con stemma sabauda. Tariffa: L. 0,60. Valori gemelli.



Da Poggio Mirteto (Rieti) a Poggio Moiano (Rieti), 24 febbraio 1945, stampe. Tariffa: L. 0,20.

Corrispondenze per l'interno servizi accessori  
Raccomandata



Da S. Angelo in Grotte (Campobasso) a Roma, 11 gennaio 1945, lettera 1° porto raccomandata L. 3,50.  
Blocco di 7 valori da 50 centesimi imperiale sovrastampati P.M.

Raccomandata



Da Terni a Sangemini, 15 gennaio 1945, lettera 1° porto raccomandata L. 3,50. Bollo A.C.S. "Allied Censorship Station".

Cartolina raccomandata

Da Roma per città, 12 febbraio 1945, CP imperiale "VINCEREMO" centesimi 30, con stemma sabaudo per raccomandata L. 1,50. Bollo A.C.S. "Allied Censorship Station".



Manoscritto raccomandato



Da Ancona a Lama dei Peligni (Chieti), 28 dicembre 1944, manoscritto raccomandato primi 200 gr. L. 2.40.



Da Viterbo ad Allumiere, 13 febbraio 1945, manoscritto raccomandato primi 200 gr. L. 2.40.

## Tariffario da 1° aprile 1945 al 10 novembre 1945.

Aprile è il mese della liberazione dall'oppressione nazifascista. Le insurrezioni partigiane ponevano fine, alcuni giorni prima dell'arrivo delle truppe alleate, all'occupazione di Milano e Torino, liberate dopo Bologna e prima di Genova e Venezia. Il 1° aprile parte dell'Italia settentrionale, centrale e meridionale modificano il loro tariffario.

Il 29 aprile viene fermata la resa delle forze tedesche e repubblicane a Caserta. Il 2 maggio 1945 i territori dell'alta Italia passano sotto A.M.G.

Nel mese di settembre per la zona A della Venezia Giulia viene emessa una serie di 9 valori posta ordinaria, da serie imperiale e 1 valore posta aerea, da soggetti allegorici, tutti con sovrastampa AMG-VG (Allied Military Government- Venezia Giulia) apposta dalla tipografia Fortuna. Emessi tra il 22 settembre 1945 e il settembre 1947, tra valori imperiale e democratica sovrastampati, la serie alla fine conterà complessivamente 21 valori ordinari, 8 valori posta aerea e 2 valori espressi.

Il 1° ottobre viene emessa quella che verrà considerata impropriamente la prima serie della Repubblica, "la Democratica". La serie conterà 23 valori di posta ordinaria, emessi tra il 1° ottobre 1945 ed il gennaio 1948, 9 valori di posta aerea, emessi tra il 1° ottobre 1945 e l'aprile 1947, e 6 valori espresso, emessi tra il 1° ottobre 1945 e dicembre 1947. Conterà inoltre come interi postali, 17 cartoline emesse tra il 1° ottobre 1945 ed il 2 luglio 1949, e 6 biglietti, emessi tra i mesi di maggio e ottobre 1946.

L'uso dei francobolli RSI, limitatamente alle regioni nordorientali, venne tollerato da fine giugno 1945 al 31 gennaio 1946.

### Corrispondenze per l'interno oggetti postali

#### Lettera



**Da Milano a Resenzone, 26 ottobre 1945, lettera 1° porto in tariffa sindaci.**

**Tariffa: L. 1. Primo mese d'uso valori democratica.**

Lettera

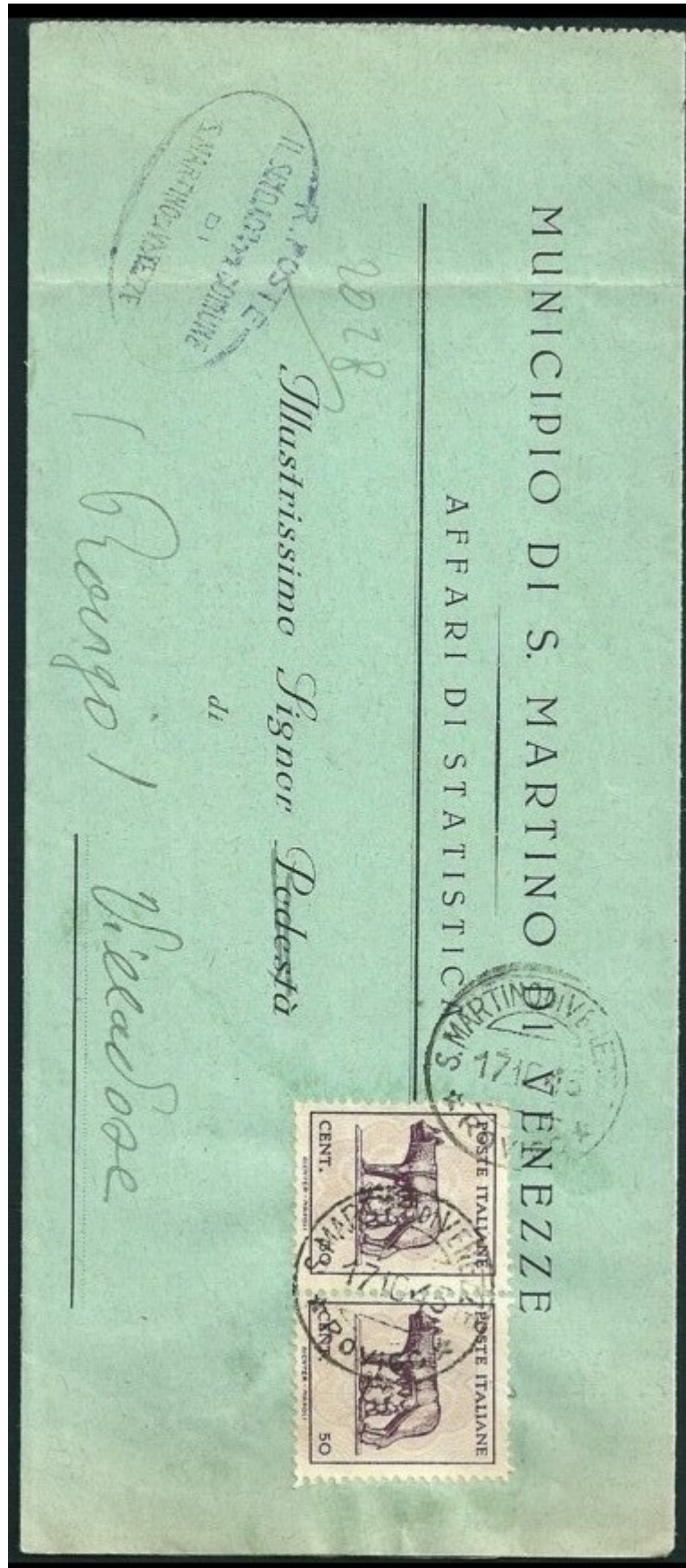

*Da S. Martino di Venezze (Rovigo) a Villadose (Rovigo), 17 ottobre 1945,  
lettera 1° porto in tariffa sindaci. Tariffa: L. 1.*

*Non comuni i valori della Lupa spediti da Italia settentrionale, (Vaccari magazine n. 47 pag, 97).*



*Da Roma a Frosinone, 25 aprile 1945, lettera 1° porto. Tariffa: L. 2.  
Bollo A.C.S. "Allied Censorship Station". Giorno della liberazione.*



*Da Lecce a Torino, 25 luglio 1945, lettera 1° porto. Tariffa: L. 2. Affrancatura in emergenza.  
Annullo azzurro "CORRISPONDENZA PACCHI \*LECCE\*"*

Lettera

Da Vedano  
Olona (Varese) a  
Sesto Calende  
(Varese), 22  
agosto 1945,  
lettera 1° porto.  
Tariffa: L. 2.  
Affrancatura  
assolta con  
quartina valori  
della LUPA. Non  
comuni i valori  
della Lupa spediti  
da Italia  
settentrionale  
(Vaccari  
magazine n. 47  
pag. 97).

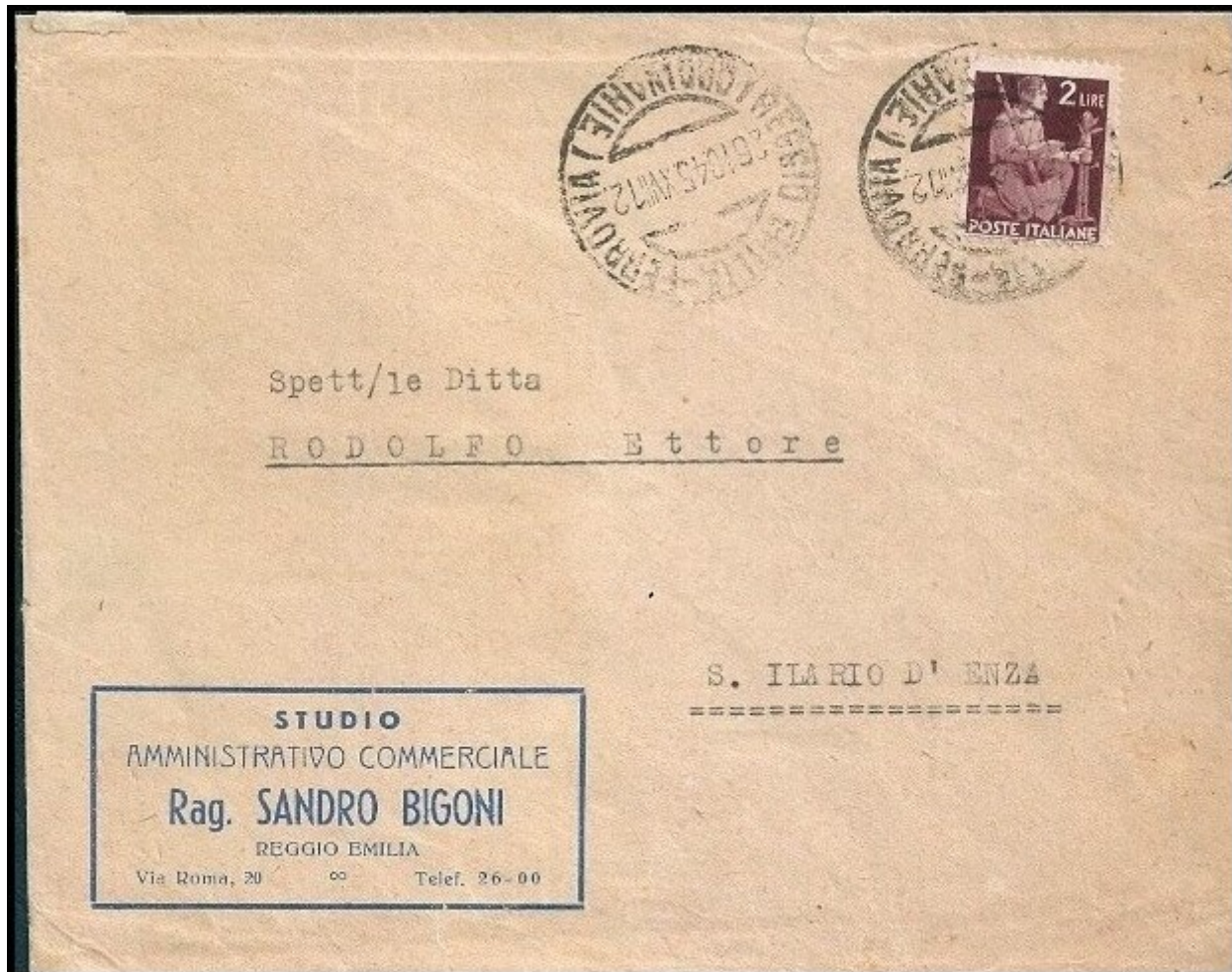

Da Reggio Emilia  
a S. Ilario  
D'Enza, 26  
ottobre 1945,  
lettera 1° porto.  
Tariffa: L. 2,  
primo mese d'uso  
valori  
democratica.

Biglietto postale



Da Napoli a Pescopagano (Potenza), 10 settembre 1945, BP imperiale con stemma sabauda centesimi 25.  
Tariffa: L. 2.



Da Venezia Mestre a Bologna, 19 dicembre 1945, BP imperiale con stemma sabauda centesimi 50.  
Tariffa: L. 2.

Cartolina



Da Milano a Concorrezzo, 30 luglio 1945, cartolina dell'industria privata per quietanza STIPEL. Tariffa: L. 1,20.



Da Siena a Livorno, 29 giugno 1945, CP imperiale "VINCEREMO" centesimi 15 con stemma sabauda. Tariffa: L. 1,20.

Cartolina



Da Reggio Calabria a Roma, 15 agosto 1945, CP di POSTA AEREA da L. 1,20 con soprastampa che modifica stemma Sabauda e barre su scritta POSTA AEREA e cifra centesimi. 60.

Biglietto da visita



Da Vallada a Treviso, 21 luglio 1945, biglietto da visita.  
Tariffa: L. 0,80.

Stampe



*Da Pistoia per città, 8 ottobre 1945, stampe.  
Tariffa: L. 0,40, primo mese d'uso valori democratica.*

Stampe

Da Milano a Massafiscaglia (Ferrara), 31 ottobre 1945, stampe. Tariffa: L. 0,40, primo mese d'uso valori democratica.



Manoscritto



Da Cagliari a Soleminis, 14 maggio 1945, manoscritto primi 200 grammi. Tariffa: L. 2,40. Affrancatura assoluta con imperiale, imperiale senza fasci e imperiale sovrastampata P.M.

Corrispondenze per l'interno servizi accessori  
Raccomandata



Da Nicastro (Catanzaro) a Aidone (Enna), 25 aprile 1945, lettera 1° porto raccomandata L. 7.  
Affrancatura assoluta con imperiale e imperiale posta aerea sovrastampata P.M. Giorno della liberazione.



Da Udine a Carsoli (Aquila), 27 agosto 1945, lettera 1° porto raccomandata L. 7.  
Mista luogotenenza e RSI monumenti distrutti, questi ultimi in periodo di tolleranza.

Raccomandata



Da Torino a Bassano del Grappa (VI), 4 novembre 1945, lettera 1° porto raccomandata L. 7. "VERIFICATO PER CENSURA 9104". Valori gemelli, per L. 1, democratica e imperiale senza fasci tiratura di Novara, e per quartine centesimi 10 imperiale, con e senza fasci tiratura di Novara.

Da Guasticce (Livorno) a Livorno, 10 ottobre 1945, lettera 2° porto raccomandato L. 9. Affrancatura in emergenza.





Da Vallo di Lucania a Milano, 8 agosto 1945, lettera 1° porto espresso L. 7.

Raccomandata espresso



Da Bologna a Trieste, 3 settembre 1945, lettera 1° porto raccomandata espresso L. 12. Mista imperiale e RSI monumenti distrutti, questi ultimi in periodo di tolleranza.

Cartolina raccomandata



Da Brescia a Polaveno, 18 ottobre 1945, cartolina raccomandata L. 3,60.  
Primo mese d'uso valori democratica.

Manoscritto raccomandato



Da Montemurlo (Firenze) a Padova, 12 giugno 1945, manoscritto primi 200 grammi in tariffa sindaci raccomandato L. 3,60. Affrancatura assolta con tre emissioni, imperiale, imperiale senza fasci e imperiale sovrastampata P.M.

Manoscritto raccomandato



Da Bovolone (Verona) a S. Pietro Morubio (Verona), 26 luglio 1945, manoscritto primi 200 grammi raccomandato L. 4,80. Mista imperiale e RSI monumenti distrutti, questi ultimi in periodo di tolleranza.



Da MonteFelcino (Pesaro) a Pesaro, 6 settembre 1945, manoscritto primi 200 grammi raccomandato L. 4,80. Affrancatura di emergenza.



**Tariffario da 11 novembre 1945 al 31 gennaio 1946**

L'uso dei francobolli RSI, nelle regioni nordorientali, continua ad essere tollerato fino al 31 gennaio 1946.

**Corrispondenze per l'interno oggetti postali**

**Lettera**



*Da Cuneo a Torino, 28 gennaio 1946, lettera 1° porto. Tariffa: L. 2.*

**Cartolina**



*Da Parma a Milano, 30 dicembre 1945, cartolina "cinque parole". Tariffa: L. 0,80.*

Cartolina



Da Brindisi a Caserta, 8 dicembre 1945, CP imperiale senza fasci centesimi 60 con stemma sabauda. Tariffa: L. 1,20. Valori gemelli.

Stampe



Da Milano a Rovolon (Padova), 4 gennaio 1946, stampe. Tariffa: L. 0,40.

Manoscritto



*Da Roseto degli Abruzzi a Pescara,  
22 dicembre 1945,  
manoscritto primi 200  
grammi in tariffa sindaci.  
Tariffa L. 1.20.*



*Corrispondenze per l'interno servizi accessori  
Raccomandata*



*Da Roma a  
Firenze, 17  
novembre  
1945, lettera 1°  
porto  
raccomandata  
L 7.*

Cartolina raccomandata

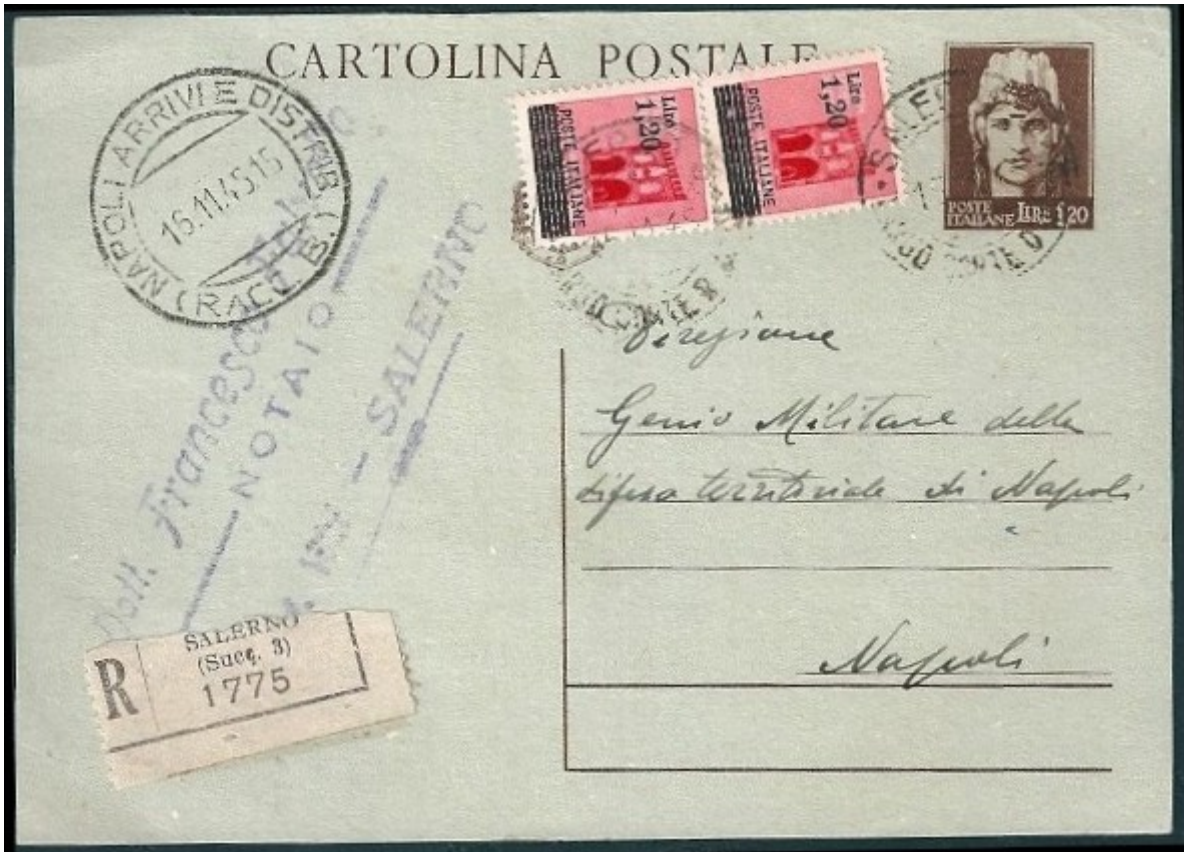

Da Salerno a Napoli, 16 novembre 1945, CP turrata con stemma Sabauda L. 1,20, raccomandata L. 3,60.

Manoscritto raccomandato



Da Torino a Cortemilia, 6 novembre 1945, manoscritto raccomandato L. 4,80.

Manoscritto raccomandata



*Da Ascoli Piceno a Castorano, 10 gennaio 1946, manoscritto primi 200 grammi raccomandato L. 4,80. Affrancatura assoluta con quartina L.1,20 democratica,*

Stampe raccomandata

Da Napoli a Camigliano (Napoli), 13 novembre 1945, stampe raccomandate L. 2,80. Affrancatura assolta con coppie democratica e imperiale, senza fasci tiratura di Roma.



Atti giudiziari



Da S. Giovanni in Persiceto a Sala Bolognese. 5 dicembre 1945, atti giudiziari su lettera aperta assolti per L. 8,80. Lettera: L. 2; Diritto di raccomandazione corrispondenze aperte: L. 2,40; Avviso di ricevimento: L. 2; Diritto di raccomandazione corrispondenze aperte: L. 2,40.

## Tariffario da 1° febbraio 1946 al 31 luglio 1946.

Il 1° febbraio l'Italia modifica il suo tariffario.

Sono riattivate, dal 1° Maggio, le relazioni postali con la Germania, per le cartoline postali non illustrate e lettere ordinarie fino a 20 gr a carattere familiare; non sono ammesse corrispondenze "fermo posta"; quelle indirizzate alle caselle postali hanno corso solo se indicato nome e cognome.

L'8 maggio è l'ultimo giorno della luogotenenza, il 9 maggio a poco meno di un mese dallo svolgimento del referendum istituzionale, che dovrà decidere tra monarchia e repubblica, Vittorio Emanuele III abdica in favore del figlio **Umberto II**. La speranza di casa Savoia era quella di far recuperare consensi all'istituto monarchico con l'uscita di scena del vecchio re, grazie alla popolarità del nuovo sovrano Umberto II. Il 15 maggio Umberto II promulga con decreto lo statuto della Sicilia, che rende la regione autonoma. E' stata la prima volta che in Italia si inizia a parlare di autonomia regionale nell'ottica del rispetto delle particolarità locali. Il decreto, sarà poi convertito dall'Assemblea Costituente in legge costituzionale 26 febbraio 1948, n. 2. Ancora oggi è la norma statutaria speciale della Regione Siciliana. L'articolo 1 recita: "La Sicilia, con le isole Eolie, Egadi, Pelagie, Ustica e Pantelleria, è costituita in Regione autonoma, fornita di personalità giuridica, entro l'unità politica dello Stato italiano, sulla base dei principi democratici che ispirano la vita della Nazione. La città di Palermo è il capoluogo della Regione."

Il 2 e 3 giugno si vota per il referendum istituzionale tra Monarchia e Repubblica. Ma quella faticosa data in cui nacque una nuova nazione della macerie del nazifascismo e della guerra corrisponde anche ad una di quelle prime volte di cui non ci si scorda mai: il voto delle donne. Fu infatti il 2 giugno 1946 quando milioni di donne italiane, per la prima volta, andarono alle urne per esprimere il loro voto. Chiamate a scegliere tra Monarchia e Repubblica nel referendum, contribuirono a quei voti che decretarono l'esilio di casa Savoia e l'inizio del percorso che avrebbe portato, nel 1948, alle elezioni per il primo governo di maggioranza. Il 13 giugno l'ex re Umberto II lascia volontariamente il paese diretto a Cascais, città nel sud del Portogallo, senza attendere la definizione dei risultati e la pronuncia sui ricorsi, su eventuali brogli, che saranno respinti dalla Corte di Cassazione il 18 giugno.

Il 1° luglio la Costituente nomina Presidente della Repubblica Enrico de Nicola.

### Corrispondenze per l'interno oggetti postali

#### Lettera



Da Canzo (Como) a Macerata, lunedì 20 maggio 1946, lettera 1° porto in tariffa sindaci.  
Tariffa: L. 2. Regno di Umberto II.

Lettera



*Da Milano per città, 19 maggio 1946, lettera 1° porto nel distretto. Tariffa: L. 3.  
 Non comuni i valori della Lupa spediti da Italia settentrionale (Vaccari magazine n. 47 pag. 97).  
 Seconda domenica regno Umberto II.*



*Da Vicenza per città, venerdì 7 giugno 1946, lettera 1° porto nel distretto. Tariffa: L. 3. Regno di Umberto II.*



Lettera

**Da Firenze a Torino, 10 giugno 1946, lettera 1° porto. Tariffa L. 4 ☉. Emesso il 10 maggio il valore da L. 4 è l'unico francobollo ordinario del periodo Umberto II. Raro, su documento, durante il regno di Umberto II.**

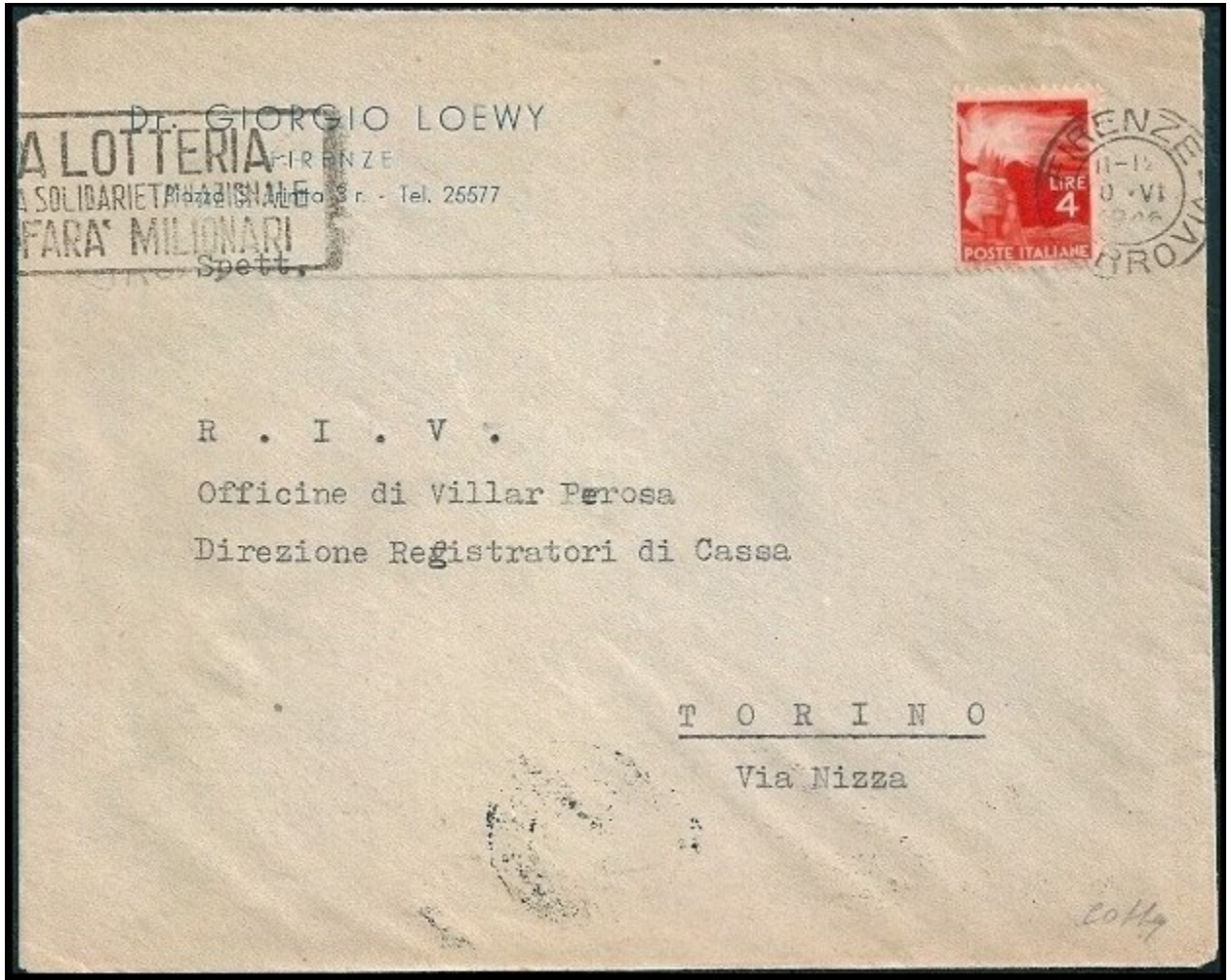

**Da Amandola (Ascoli Piceno) ad Ascoli Piceno, 27 giugno 1946, lettera 1° porto. Tariffa L. 4. Uso in periodo Repubblica valori imperiale. L'uso del 15 centesimi con fasci tiratura di Novara ebbe come zona d'uso solo le regioni Piemonte, Lombardia e Liguria (Vaccari Magazine n. 47, pagina 102).**

Cartolina



Da Benevagienna a Pieve di Teco, 8 giugno 1946, cartolina privata in tariffa sindaci. Tariffa L. 1,50. Regno Umberto II.



Da Tornavento (Varese) a Milano, giovedì 9 maggio 1946, CP turrata 50 centesimi senza stemma sabauda. Tariffa L. 3. Primo giorno regno Umberto II.

Cartolina



Da Firenze a Zuglio (Udine), 24 maggio 1946, CP turrata centesimi 60 con stemma sabauda. Tariffa: L. 3. Arrivo a Zuglio (Udine) in data 29 maggio 1946. Regno Umberto II.



Da Aquila a Fabriano (Ancona), 25 maggio 1946, CP Imperiale "VINCEREMO" centesimi 15 con stemma sabauda. Tariffa: L.3. Arrivo a Fabriano (Ancona) in data 27 maggio 1946. Mista imperiale e democratica. Regno Umberto II.

Cartolina



Da Roma a Milano, 9 giugno 1946, CP democratica L. 3 con stemma sabauda. Tariffa: L.3.  
 Presenta due varietà: più alta della normale misura e con numerazione su bordo in alto.  
 Il documento è riportato su I 36 giorni del "Re di Maggio" di E. Simonazzi- P. Vaccari.  
 Quinta domenica regno Umberto II.

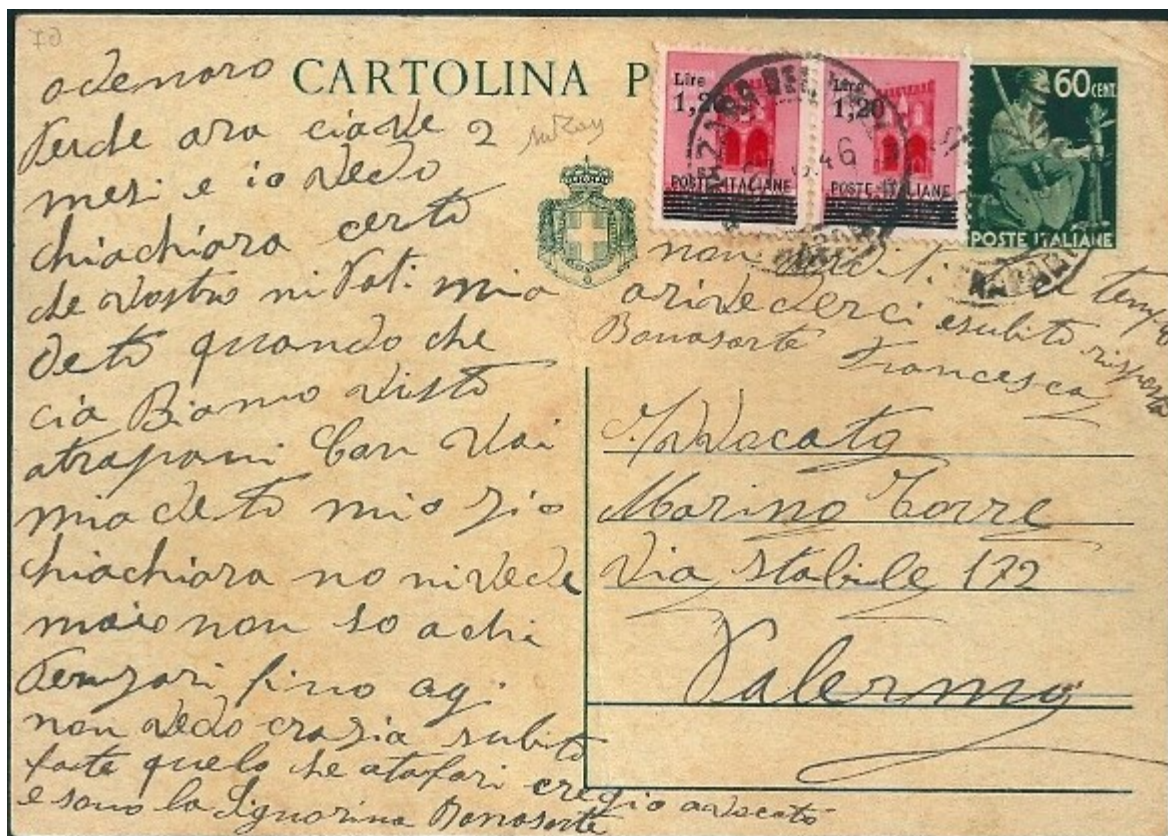

Da Mazaro del Vallo a Palermo, 25 giugno 1946, CP democratica L. 0,60 con stemma sabauda. Tariffa: L.3.  
 Il testo della cartolina, signora che scrive al proprio avvocato, mostra uno spaccato dell'Italia uscita dal conflitto.

Cedola

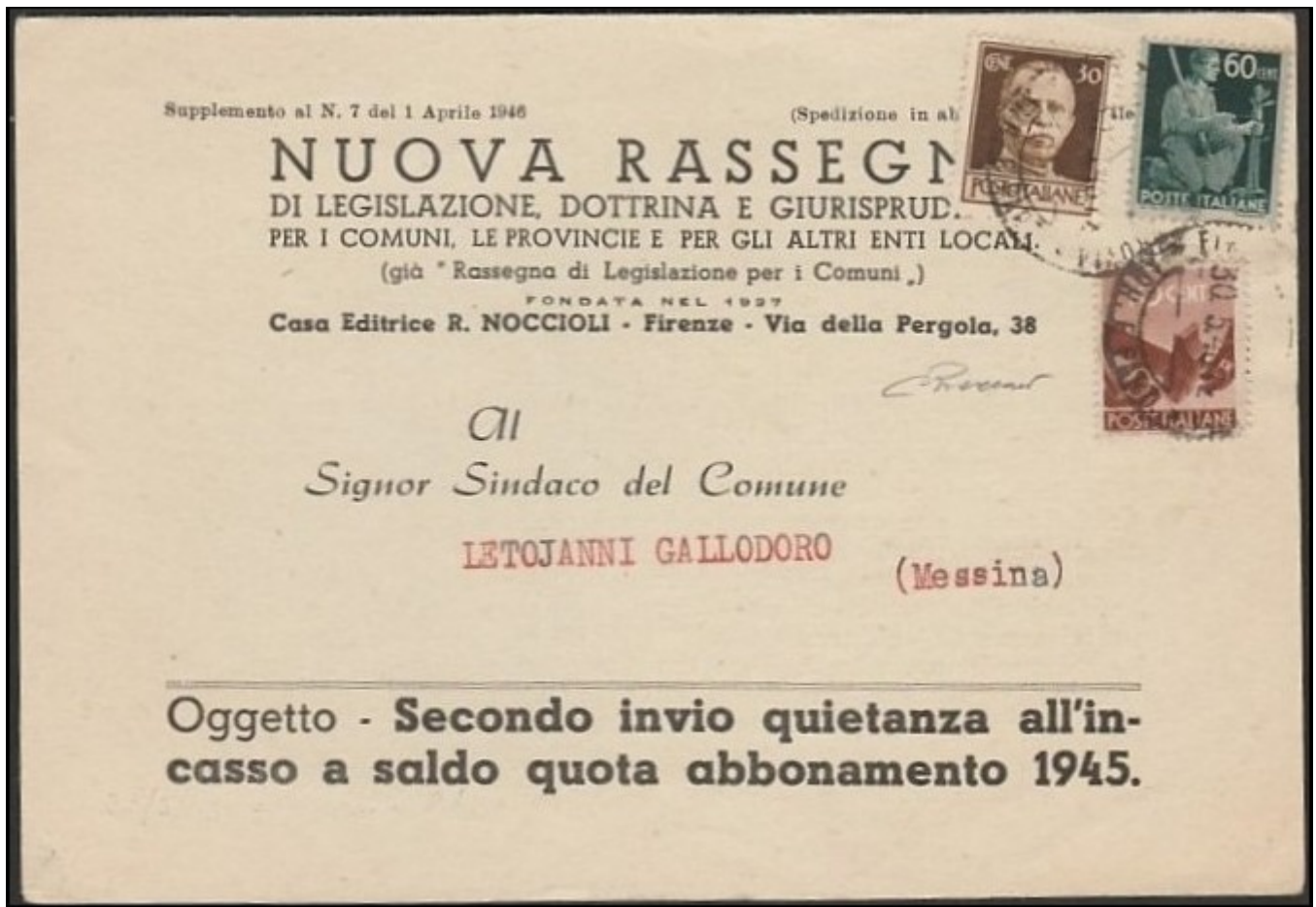

Da Firenze a Letojanni (Messina), 30 maggio 1946, cedola commissione libraria. Tariffa: L. 1. Regno Umberto II.

Partecipazione

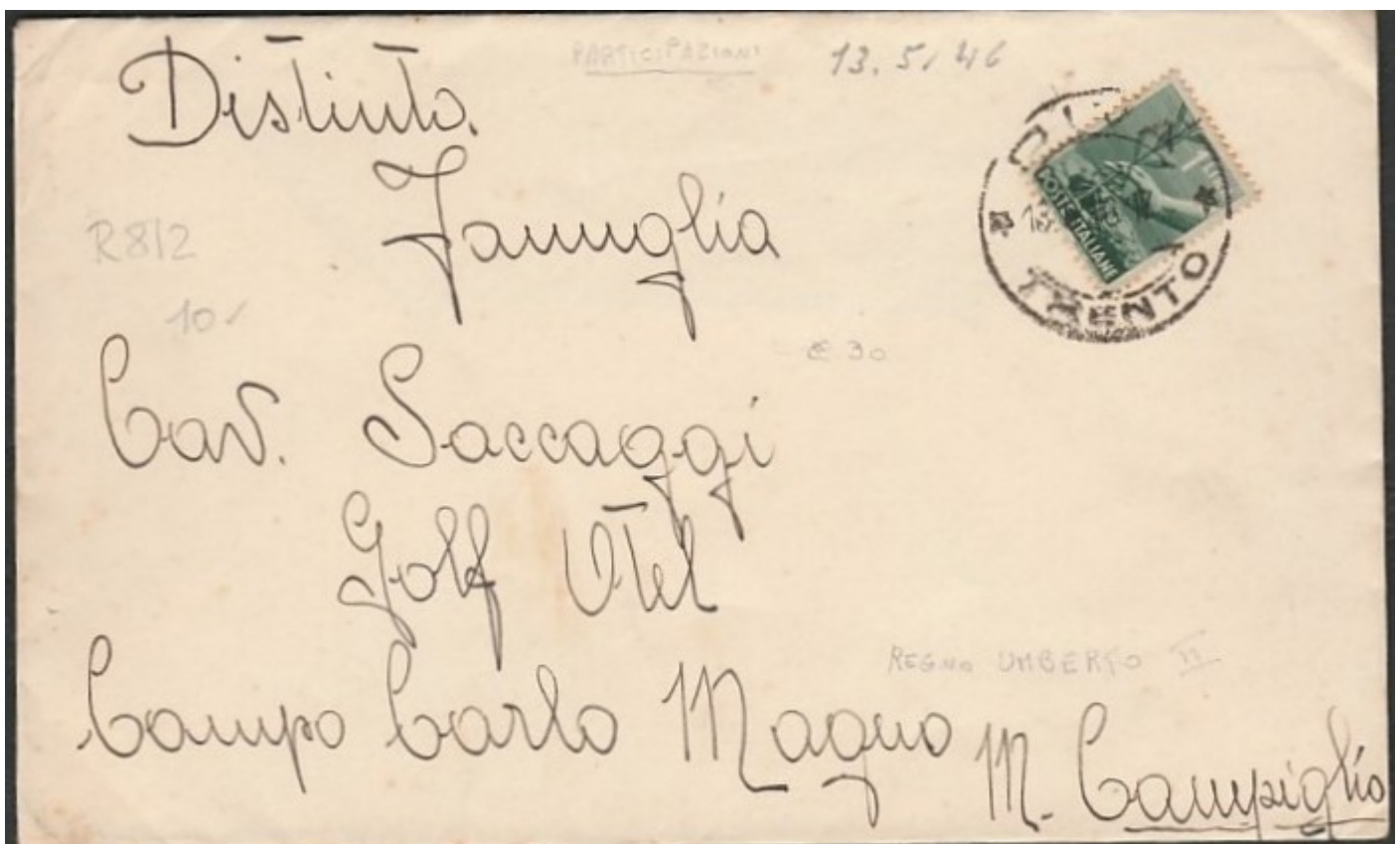

Da Riva (Trento) a Madonna di Campiglio, 13 maggio 1946, partecipazioni. Tariffa L. 1. Regno Umberto II.

Stampe



Da Russi (Ravenna) a Riccione (Forlì), 14 maggio 1946, stampe in tariffa ridotta. Tariffa: L. 0,50.  
Regno Umberto II.



Da Thiene a Rovereto, 21 maggio 1946, stampe in tariffa ridotta. Tariffa: L. 0,50.  
Regno Umberto II.

Stampe

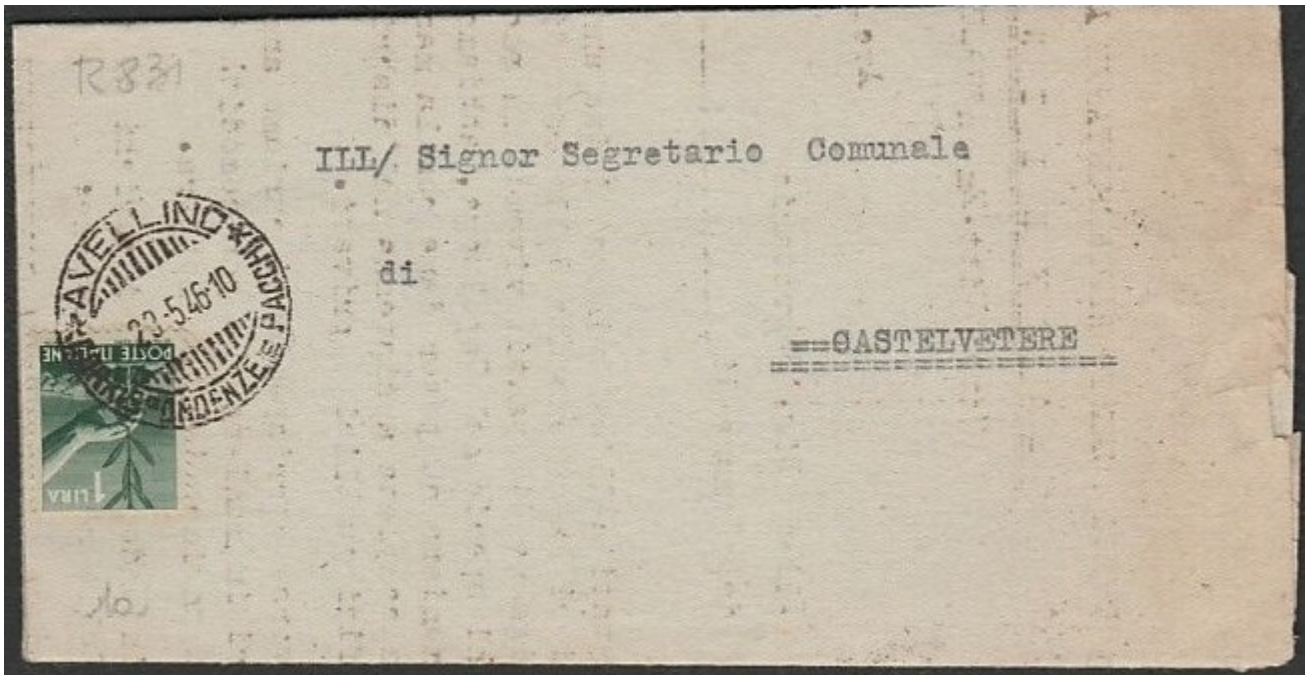

*Da Avellino a Castelvetero, 23 maggio 1946, stampe. Tariffa L. 1.  
Regno Umberto II.*

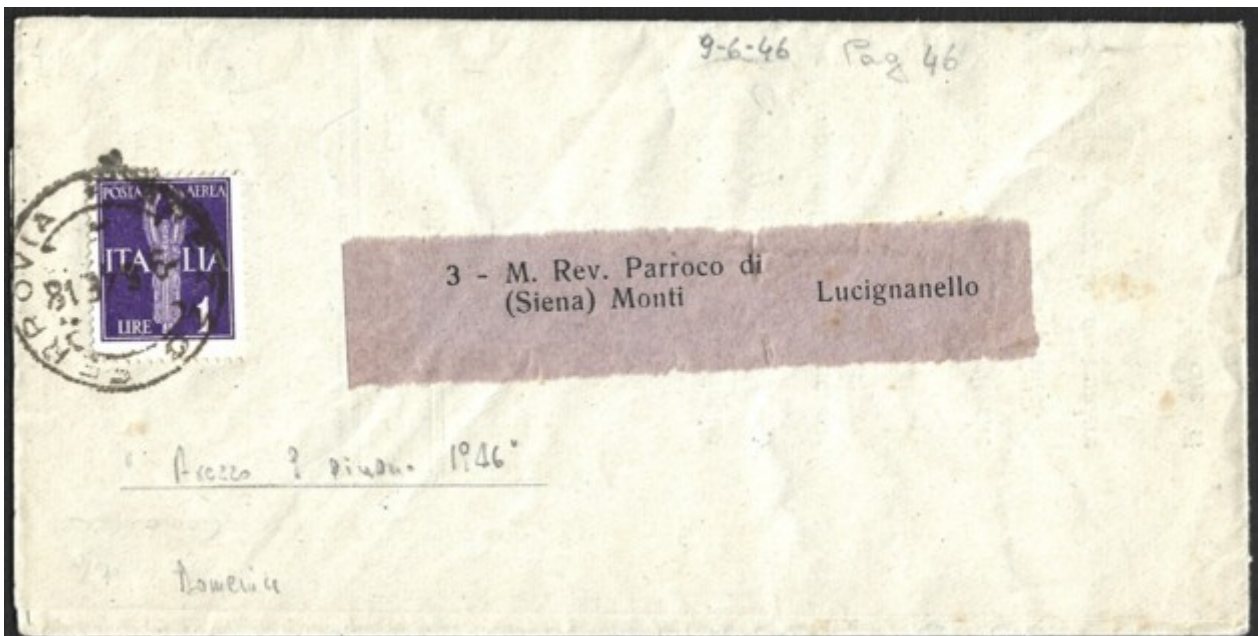

*da Arezzo a Lucignano (Siena), 9 giugno 1946, stampe. Tariffa L. 1.  
Quinta domenica regno Umberto II.*

Manoscritto



*da Alliste (Lecce) a S. Pietro Vernotico (Lecce), lunedì 27 maggio 1946, manoscritto primi 200 grammi in tariffa sindaci. Tariffa L. 2,50. Regno Umberto II.*

*Affrancatura assolta con democratica e imperiale. Uso in periodo Umberto II del blocco di 10 valori 15 centesimi imperiale. Lo stesso valore, con fasci emissione di Novara senza filigrana, ha avuto zona d'uso solo nelle regioni del nord ovest (Vaccari magazine n. 47 pag, 102).*

Biglietto da visita



*Da Aragona a Palermo, 15 maggio 1946, biglietto da visita. Tariffa: L. 2. Regno Umberto II.*

Corrispondenze per l'interno servizi accessori: raccomandata



Da Cantù (Como) a Matera, 3 giugno 1946, 1° porto raccomandato L 14. Uso valori imperiale in periodo Regno Umberto II. Il documento è riportato su I 36 giorni del "Re di Maggio" di E. Simonazzi-P. Vaccari.



Da Catania a Taormina, 14 giugno 1946, lettera 1° porto raccomandata L 14. Uso in periodo Repubblica della striscia di quattro valori del L. 2,55 imperiale. 1° giorno di Repubblica.

raccomandata



Da Otranto a Bari, 10 giugno 1946, 2° porto raccomandato L 18. Uso L. 10 imperiale in periodo Regno Umberto II.

Espresso



Da Taranto a Uscio (Genova), 15 maggio 1946, lettera 1° porto espresso L 14. Affrancatura assolta con tre diverse emissioni nel periodo regno Umberto II, democratica, imperiale senza fasci tiratura di Roma e imperiale. Uso in periodo Umberto II del valore imperiale da L. 3,70.

Raccomandata espresso



Da Città della Pieve a Roma, 8 maggio 1946, lettera 2° porto raccomandato espresso L. 28.  
Ultimo giorno di Luogotenenza.



Da Siracusa a Roma, 17 maggio 1946, lettera 1° porto raccomandato espresso L. 24. Regno Umberto II.

Lettera raccomandata aperta con assegno



**Da Brescia a Serra Pedace (Cosenza), 28 giugno 1946, lettera 2° porto raccomandata aperta con assegno L 17.**

*Lettera: L. (4 \* 2); Diritto di raccomandazione corrispondenze aperte: L. 5; assegno: L.4.*

*Busta del tipo ispezionabile, come da chiusura metallica posteriore.*

*Interessante il valore L. 4 democratica, anche se fuori periodo Umberto II.*

Cartolina raccomandata



Da La Spezia a Lerici (La Spezia), 28 maggio 1946, cartolina privata raccomandata L. 8. Arrivo a Lerici (La Spezia) in data 31 maggio 1946. Regno Umberto II.



Da Conselve (Padova) ad Agna, 3 giugno 1946, cartolina privata raccomandata L. 8. Regno Umberto II.

Manoscritto raccomandato



*Da Torrecuso (Benevento) a Benevento, 14 maggio 1946,  
manoscritto raccomandato primi 200 grammi L. 10.  
Affrancatura assoluta con blocco di 18 valori del 50 centesimi imperiale. Regno Umberto II.*

Manoscritto raccomandato



Da Francavilla Fontana a Latiano, 11 giugno 1946, manoscritto raccomandato primi 200 grammi, L. 10. Regno Umberto II.

Atti giudiziari



Da Roma per città, 7 marzo 1946, atti giudiziari aperti in tariffa lettera 3° porto nel distretto assolti per L. 24. Lettera (3 \* 3); Diritto di raccomandazione corrispondenze aperte: L. 5; Avviso di ricevimento raccomandata per atti giudiziari: L. 10.

Atti giudiziari



Da Alessandria a Castelnuovo Scivria, 10 aprile 1946, atti giudiziari aperti in tariffa manoscritti assolti per L. 20. Manoscritto: L. 5; Diritto di raccomandazione corrispondenze aperte: L. 5; Avviso di ricevimento raccomandata per atti giudiziari: L. 10. Tariffa assolta con l'uso isolato del L. 20 imperiale.

Cartolina espresso

Da S. Giovanni in Fiore (Cosenza) a Cosenza, 12 maggio 1946, CP Democratica L. 1,20 con stemma sabaudo per espresso L. 13. Prima domenica regno Umberto II.



Avviso di ricevimento



Da Vignola (Modena) a Levizzano (Modena), 9 maggio 1946, avviso di ricevimento raccomandata. Tariffa L. 4. Primo giorno regno Umberto II.



Da Roma per città, 13 maggio 1946, avviso di ricevimento atto giudiziario. Tariffa L. 4, Regno Umberto II.

Corrispondenze per l'interno altri servizi  
 Tessera postale di riconoscimento

Roma, 31 luglio 1946,  
 tessera postale di  
 riconoscimento.  
 Tariffa: L. 40.



Recapito autorizzato

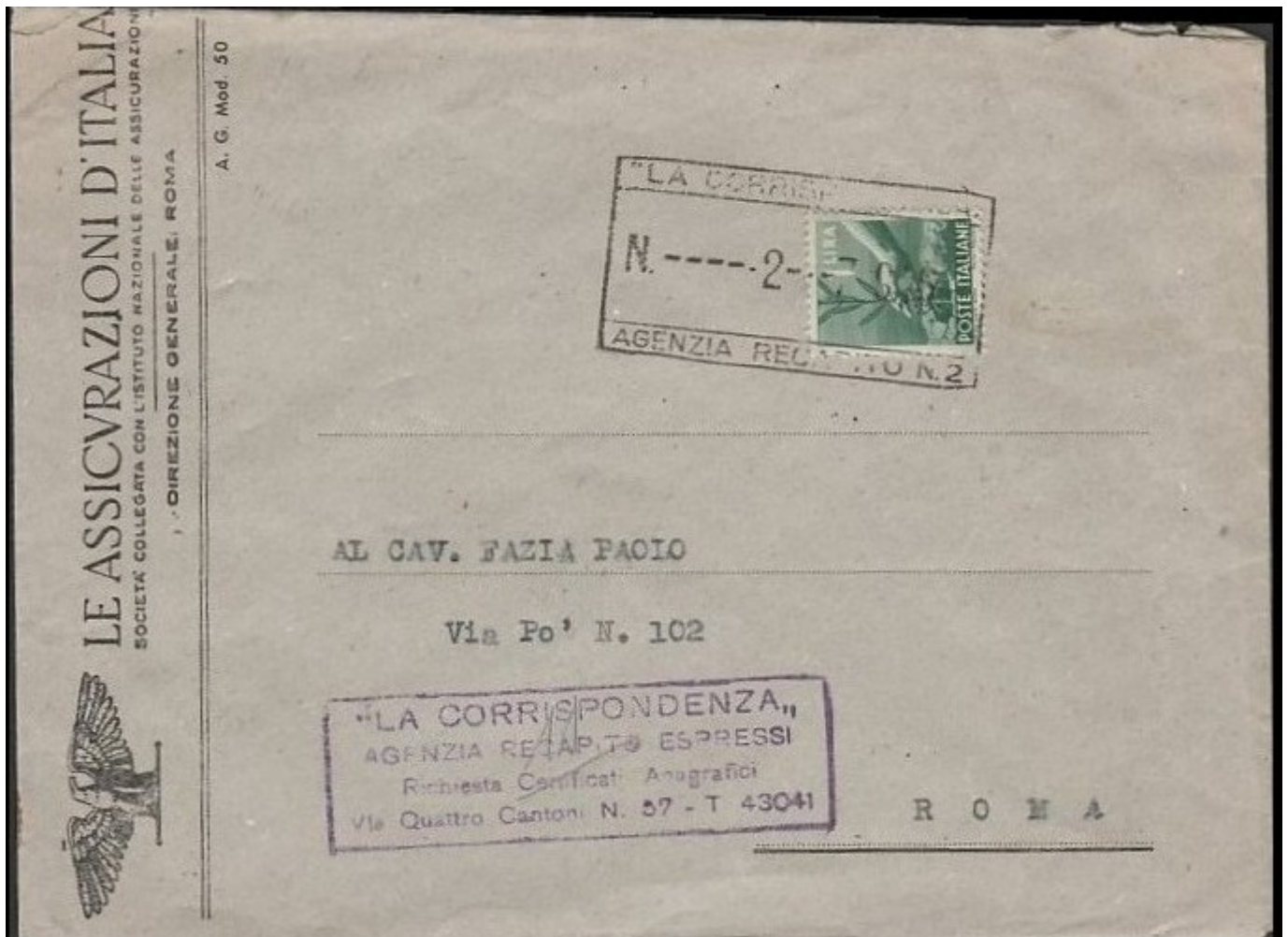

Da Roma per città, 2 luglio 1946, recapito autorizzato. Tariffa: L. 1.

Corrispondenze per l'interno da territorio occupato - Zona A Venezia Giulia  
Raccomandata



Da Trieste a Milano, 1° marzo 1946, 1° porto raccomandato L. 14.



Da Grado a Cervignano del Friuli (Udine), 30 marzo 1946, 1° porto raccomandato L. 14.

Raccomandata espresso



Da Trieste a Modena, martedì 21 maggio 1946, 1° porto raccomandato espresso L. 24.

Cartolina raccomandata



Da Cormons a Moruzzo (Udine), 24 maggio 1946, cartolina privata raccomandata L. 8.

## ESTERO - VIA DI SUPERFICIE

| tariffario estero                           | 8-9-43  | 1-9-44  | 1-4-45   | 15-10-45 | 1-4-46  |
|---|---------|---------|----------|----------|---------|
|   | 31-8-44 | 31-3-45 | 14-10-45 | 31-3-46  | 31-7-46 |
| lettera primi 20 gr.                        | 1,25    | 2,5     | 5        | 5        | 15      |
| lettera successivi 20 gr.                   | 0,75    | 4 (*)   | 3        | 3        | 10      |
| lettere a tariffa ridotta primi 20 gr. (**) | 1       |         |          |          |         |
| cartolina                                   | 0,75    | 1,5     | 3        | 3        | 10      |
| stampe                                      | 0,25    |         |          | 1,5      | 3       |
| raccomandata                                | 1,5     | 10      | 10       | 10       | 20      |
| espresso                                    | 2,5     |         |          | 10       | 30      |

(\*) da gr. 20 a gr. 40

(\*\*) tariffa valida per paesi aderenti alla nuova unione europea postale e delle telecomunicazioni: Bulgaria, Croazia, Danimarca, Finlandia, Germania, Norvegia, Olanda, Romania, Slovacchia e Ungheria (valida anche per tutto periodo RSI)

### Tariffario da 8 settembre 1943 a 31 agosto 1944.

Sospeso a causa dell'armistizio, il servizio estero fu riattivato tra gennaio e febbraio del 1944, limitatamente agli Stati neutrali e alleati e Paesi occupati o annessi dal Terzo Reich. Con la Svizzera fu riattivato dal 29 febbraio. La corrispondenza diretta all'estero veniva sottoposta alla censura tedesca e doveva passare per la Germania prima di essere inoltrata a destinazione. La maggior parte della posta, da e per l'Italia, veniva verificata nell'ufficio di Monaco di Baviera. Gli unici servizi attivi per l'estero lettera ordinaria/biglietto postale, cartolina e servizio raccomandato.

Corrispondenze per estero oggetti postali: lettera



Da Sostegno (Vercelli) a Lione (Francia), 17 aprile 1944, lettera 1° porto listata a tutto. Tariffa: L. 1,25. Fascetta "VERIFICATO PER CENSURA" e timbri azzurri "COMMISSIONE PROVINCIALE CENSURA \* 46 R" di Novara.



A partire dal mese di marzo 1942, per ragioni di sicurezza, tutte le corrispondenze dirette all'estero, incluse quelle ordinarie, dovevano essere presentate allo sportello postale prive di affrancatura (che sarebbe stata applicata sul posto) e dovevano riportare al verso le generalità con l'indirizzo del mittente o di chi presentava la corrispondenza. Quest'ultimo doveva inoltre esibire al funzionario postale un documento di riconoscimento, i cui estremi andavano riportati di seguito all'indicazione del mittente, unitamente al bollo a data dell'ufficio accettante.

lettera



da Portofino (Genova) a Echzell (Germania), 13 gennaio 1944, 1° porto in tariffa agevolata. Tariffa L. 1.  
Le lettere aderenti alla nuova UEP scontavano tariffa ridotta per L. 1.

Cartolina



Da Merano (Bolzano) a Berna (Svizzera), 9 marzo 1944, CP Imperiale "VINCEREMO" centesimi 30.  
Tariffa: L. 0,75. Timbri censura tedesca di Monaco.

8 settembre 1943 - 31 agosto 1944

Corrispondenze per estero servizi accessori: raccomandata



*Da Milano a Basilea (Svizzera), 11 luglio 1944, lettera 1° porto raccomandato, assolto per L. 2.75.*

*Fascetta e timbri della censura tedesca.*

*Affrancatura mista, imperiale sovrastampata e monumenti distrutti prima emissione.*

8 settembre 1943 - 31 agosto 1944

raccomandata



Da Dumenza a Bruxelles (Belgio), 12 agosto 1944, lettera 1° porto raccomandato L. 2,75.  
Affrancatura in emergenza,



*Da Genova a Zurigo (Svizzera), 8 settembre 1943, lettera 1° porto espresso L. 3,75.  
Giorno dell'armistizio.*

**Corrispondenze verso la Croce Rossa Internazionale.**

Compito svolto dalla C.R.I. durante la seconda guerra mondiale fu l'ufficio prigionieri di guerra a cui venne riconosciuta la facoltà di tenere i contatti con l'Agenzia Centrale dei prigionieri di guerra di Ginevra. Attraverso il suo servizio la C.R.I. fu in grado di fornire alle famiglie dei prigionieri notizie precise e sicure attraverso uno speciale schedario ed un'ottima organizzazione del lavoro. Venne attuata anche una trasmissione della corrispondenza da e per i prigionieri di guerra usufruendo di mezzi di comunicazione rapidi come l'invio per aereo e uno speciale servizio radiotelegrafico usato soprattutto per l'Africa Orientale.

raccomandata



da Reggio Emilia a Ginevra (Svizzera), 1° dicembre 1943, lettera 1° porto raccomandato, assolto per L. 2.75.  
Timbri della censura tedesca.



Da Scarlino a Ginevra (Svizzera), 24 gennaio 1944, lettera 1° porto raccomandata L. 2,75.  
Etichetta di emergenza, utilizzata per spedizioni in franchigia e fascetta di censura.  
Affrancatura in emergenza, insolita per l'estero, assolta con valore di posta aerea.

**Corrispondenze per l'estero durante Governo militare alleato in Sicilia oggetti postali: lettera**

Il 22 febbraio 1944 veniva riattivato il servizio per l'estero. La relativa tariffa era di L.1,50 per la cartolina, di L. 2,50 per la lettera 1° porto fino a 20 gr., di L. 4 per la lettera di 2° porto fino a 40 gr.



Da Alimena (Palermo) a Chicago (USA), 22 aprile 1944, lettera 1° porto. Tariffa: L. 2,50.



Da Cattolica Eraclea (Agrigento) a Lancaster (USA), 5 maggio 1944, lettera 1° porto. Tariffa: L. 2,50.

Tariffario 1° ottobre 1944 a 30 giugno 1945.  
Corrispondenze per estero oggetti postali: lettera

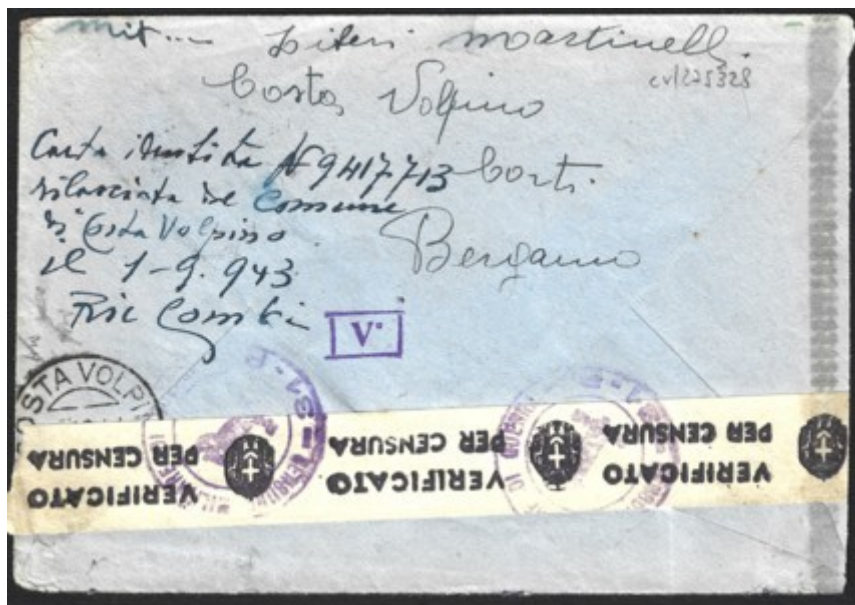

Da Costavolpino (Bergamo) a Saasburg (Germania), 2 dicembre 1944. lettera 1° porto in tariffa agevolata.

Tariffa: L. 1,00. Affrancatura in emergenza, insolita per l'estero, assolta con valore di posta aerea.

Le lettere aderenti alla nuova UEP scontavano tariffa ridotta per L. 1. Fascette di verifica censura tedesca e italiana.

Bollo di restituzione al mittente "ZURUCK NICHT ZUSTELLBAR".

lettera



**Da Torino a Zagabria (Croazia), 14 aprile 1945, lettera 1° porto. Tariffa: L. 1,00, in eccesso di 25 centesimi.**

*Le lettere aderenti alla nuova UEP scontavano tariffa ridotta per L. 1.*

*Fascetta "Verificato per censura" e timbri "COMMISSIONE PROVINCIALE CENSURA 33 R", di Torino.*

*Al verso timbri "COMMISSIONE PROVINCIALE CENSURA 33 R", di Torino e "Prelevata per la Censura il 15 APR. 1945/Restituita alla Posta il 15 APR. 1945"*

Corrispondenze per estero servizi accessori: raccomandata

Da Merano  
(Bolzano) a  
Wangen (Svizzera),  
10 marzo 1945,  
lettera 1° porto  
raccomandata L.  
2.75.  
Fascetta e timbri  
della censura.



Raccomandata espresso



Da Milano a Bellinzona (Svizzera), 19 dicembre 1944, 1° porto raccomandata espresso L. 5,25.  
Fascetta e timbri della censura tedesca di Monaco.

**Tariffario da 1° settembre 1944 a 31 marzo 1945.**

In base alla circolare n. 3 del 1° Settembre 1944 i soli servizi attivi risultano essere lettera/biglietto postale, cartolina e raccomandazione.

Corrispondenze per estero oggetti postali: lettera.



**Da Messina a New York (USA), 24 ottobre 1944, lettera 1° porto. Tariffa: L. 2,50.**

**Tariffario da 1° aprile 1945 a 14 ottobre 1945.**

In base al decreto ministeriale del 31 marzo 1945 i soli servizi attivi risultano lettera/biglietto postale, cartolina e raccomandazione

Corrispondenze per estero oggetti postali: lettera

**Da Napoli a Huston  
(Stati Uniti), 14 ottobre  
1945, lettera 1° porto.**

Tariffa: L. 5.

Timbro "U.M.

**CENSURA ESTERO  
CORRISPONDENZA  
CIVILE - TRANSITO"**

Affrancatura in  
emergenza assolta con  
valori di posta aerea,



lettera

Da Scalea (Cosenza) a  
New York (USA), 12  
ottobre 1945, lettera 1°  
porto. Tariffa: L. 5.  
Fascetta e bollo  
"VERIFICATO PER  
CENSURA 3058".  
Primo mese d'uso  
valori democratica.



Da Paesana (Cuneo) a Ginevra (Svizzera), 6 agosto 1945, lettera 1° porto. Tariffa: L. 5.  
Timbro "POSTE - IL PODESTA' DEL COMUNE DI PAESANA".

Cartolina



Da Roma a Briey (Francia), 13 settembre 1945, cartolina. Tariffa: L. 3.

Corrispondenze per estero servizi accessori: raccomandata



Da Napoli a Philadelphia (USA), 9 ottobre 1945, lettera 1° porto raccomandata assolta per L. 15. Fascetta "VERIFICATO PER CENSURA". Affrancatura assolta con quartine imperiale. La lettera, dopo verifica da parte della censura, fu restituita al mittente, "AL MITTENTE", in quanto non era consentito nella corrispondenza l'invio di francobolli all'estero. All'interno testo che comprova la contestazione.

**Tariffario da 15 ottobre 1945 a 31 marzo 1946.**

In base al decreto ministeriale dell'8 ottobre 1945 vengono riattivati, dal mese di dicembre 1945, alcuni dei servizi precedentemente sospesi: carte per ciechi, stampe, manoscritti, campioni e soprattassa per recapito espresso

Corrispondenze per estero oggetti postali: lettera



Da Napoli ad Alessandria (Egitto), 17 gennaio 1946, lettera 1° porto. Tariffa: L. 5.  
Fascetta "VERIFICATO PER CENSURA" e timbro "VERIFICATO PER CENSURA 3028".

Da Roma a  
Sydney  
(Australia), 22  
marzo 1946,  
lettera 1° porto.  
Tariffa: L. 5.  
Fascetta  
"VERIFICATO  
PER  
CENSURA" e  
timbro  
"VERIFICATO  
PER CENSURA  
4006".



Corrispondenze per estero servizi accessori: raccomandata

Da Anacapri  
(Napoli) a Tunisi  
(Tunisia), 6  
dicembre 1945,  
lettera 1° porto  
raccomandato L.  
15. Fascetta  
"VERIFICATO  
PER CENSURA"  
e timbro  
"VERIFICATO  
PER CENSURA  
3517".



Corrispondenza per l'estero da territorio occupato – Zona A Venezia Giulia servizi accessori: raccomandata

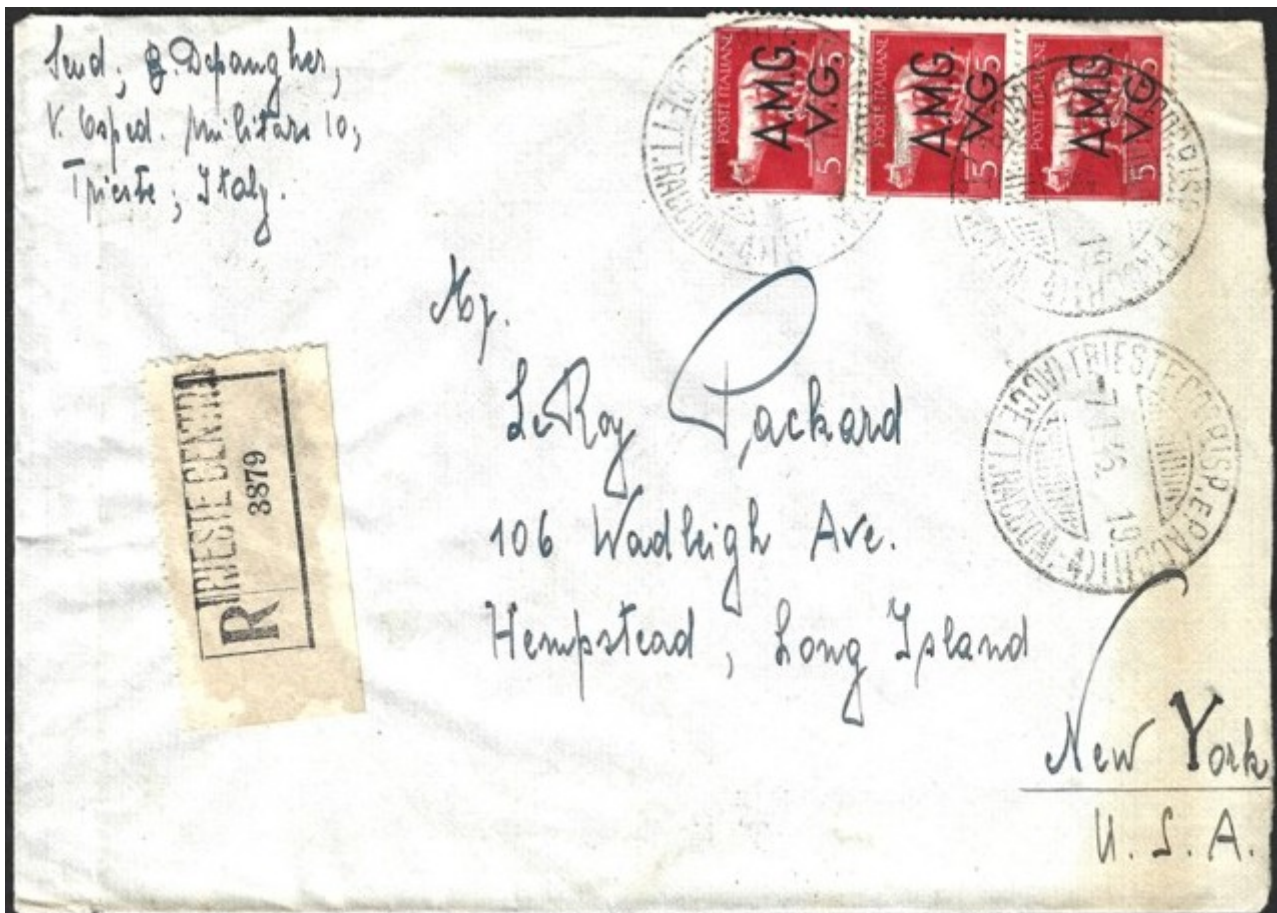

Da Trieste a New York (USA), 7 gennaio 1946, lettera 1° porto raccomandato L. 15.

**Tariffario da 1° aprile 1946 a 31 luglio 1946.**

In base al decreto ministeriale del 7 marzo 1946 sono riattivati i servizi biglietto da visita, partecipazione, assicurazione e avviso di ricevimento.

**Corrispondenze per estero oggetti postali: lettera**



**Da Lido Venezia a Bonn (Germania), 1° giugno 1946, lettera 1° porto. Tariffa: L 15. Fascetta "5269" e timbro "MILITARY CENSORSHIP CIVIL MAILS 18909". Regno Umberto II.**



**Da Torino a Bradford (Inghilterra), 10 giugno 1946, lettera 1° porto. Tariffa: L 15. Regno Umberto II.**

lettera



Da Firenze ad Asmara (Eritrea), 2 aprile 1946, lettera 1° porto. Tariffa: L 15.

stampe

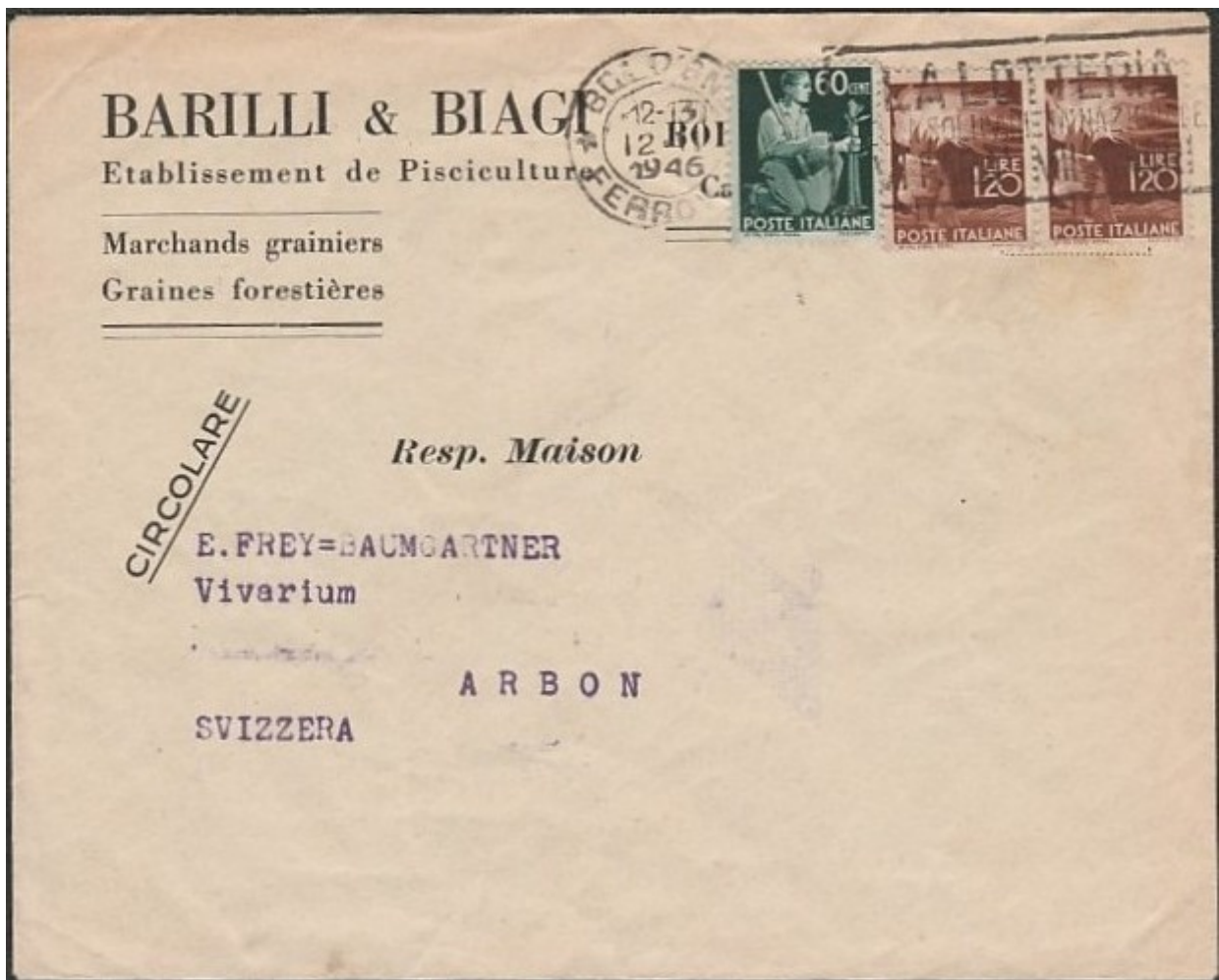

Da Bologna ad Arbon (Svizzera), 12 giugno 1946, stampe. Tariffa L. 3. Regno Umberto II.



Da Firenze a Corfù (Grecia), 1° luglio 1946, lettera 2° porto raccomandata L. 45.

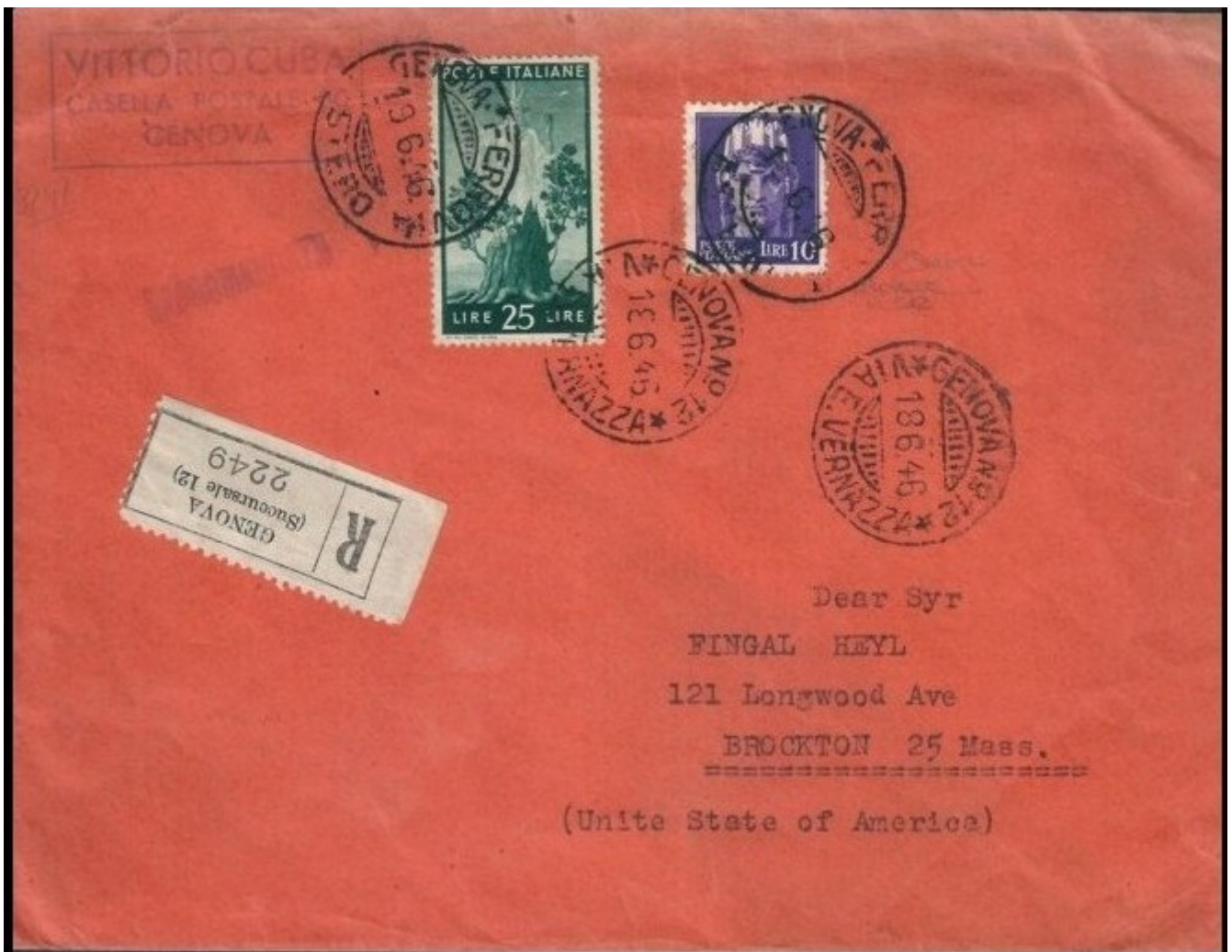

Da Genova a Brockton (USA), 18 giugno 1946, lettera 1° porto raccomandata L. 35.

Corrispondenza per l'estero da territorio occupato – Zona A Venezia Giulia oggetti postali: lettera



**Da Trieste a Praga (Cecoslovacchia), venerdì 17 maggio 1946, lettera 1° porto. Tariffa: L 15.**

Fascetta "PASSED BY ALLIED CONTROL" e timbro di censura alleata "PASSED BY ALLIED CONTROL 1074".

Corrispondenze per estero servizi accessori: raccomandata



**Da Trieste a New York (USA), 20 luglio 1946, 1° porto raccomandato L. 35.**

Fascetta "PASSED BY ALLIED CONTROL" e timbro di censura alleata "PASSED BY ALLIED CONTROL 1068".

**ESTERO - VIA AEREA**

**EUROPA.**

|   |                   |                   |                   |                    |
|---|-------------------|-------------------|-------------------|--------------------|
| sopratassa porto aereo per lettera o cartolina (ogni 5 gr.) | 1-1-46<br>28-2-46 | 1-3-46<br>31-3-46 | 1-4-46<br>12-6-46 | 13-6-46<br>14-3-47 |
| ogni paese europeo  | 15                | 20                | 20                | 20                 |

*lettera*



*Da Milano a Stoccolma (Svezia), 9 febbraio 1946, lettera 1° porto con sopratassa aerea di 5 grammi, pari a un porto, L. 20.*

*lettera raccomandata*

*Da Milano a Praga (Cecoslovacchia), 24 aprile 1946, lettera 1° porto raccomandata con sovratassa aerea di 5 grammi, pari a un porto, L. 55.*



|   |                   |                   |                    |
|---|-------------------|-------------------|--------------------|
| sopratassa porto<br>aereo per lettera o<br>cartolina (ogni 5 gr.) | 1-3-46<br>31-3-46 | 1-4-46<br>12-6-46 | 13-6-46<br>14-3-47 |
| egitto  | 23                | 23                | 23                 |

lettera



*Da Milano ad Alessandria d'Egitto (Egitto), 27 luglio 1946,  
lettera 1° porto con sopratassa aerea di 15 grammi, pari a tre porti, L. 84.*

|   |                   |                   |                    |
|---|-------------------|-------------------|--------------------|
| sopratassa porto aereo per lettera o cartolina (ogni 5 gr.) | 1-3-46<br>31-3-46 | 1-4-46<br>12-6-46 | 13-6-46<br>14-3-47 |
| palestina (israele) (*)                                     | 25                | 25                | 25                 |
| cina  | 50                | 50                | 50                 |

(\*) fino al settembre 1946 per via di Marsiglia, l. 18 per arabia saudita, l. 19 per palestina e l. 23 per Iraq

Lettera

Da Roma a Gerusalemme (Palestina), 5 giugno 1946, lettera 1° porto con sovratassa aerea di 5 grammi, pari a un porto, L. 40, via Marsiglia. Regno Umberto II.



Da Milano a Shanghai (Cina), 26 giugno 1946, lettera 1° porto con sovratassa aerea di 5 grammi, pari a un porto, L. 65.